



Memoria

Servicio Riojano de Salud

2005-2006

INDICE

Introducción	3
CAPÍTULO 1	
Población	5
CAPÍTULO 2	
Atención Primaria	12
CAPÍTULO 3	
Urgencias 061	266
CAPÍTULO 4	
Atención Especializada	288
CAPITULO 5.	
Atención Sociosanitaria	555
CAPÍTULO 6	
Servicio de Informática	59
CAPITULO 7	
Gerencia del Servicio Riojano de Salud	64

Introducción

En materia de infraestructuras, 2006 representa el año de la sanidad en La Rioja porque culminan importantes proyectos de los que, sin lugar a dudas, sobresale la apertura del Hospital San Pedro, centro que sustituye al antiguo Hospital San Millán. En el mes de octubre comenzó la actividad de consultas externas en el nuevo escenario de la atención especializada de La Rioja, en el que se han invertido 159 millones de euros en un centro con una superficie de 126.000 metros cuadrados. El esfuerzo inversor también se ha tenido en cuenta en la incorporación de tecnología de vanguardia.

Otro centro referente en la atención especializada de La Rioja, el Centro de Alta Resolución San Millán (CARPA), actualmente en construcción en la parcela del Hospital San Millán, albergará las consultas externas de determinadas especialidades y las ligadas a determinados procesos asistenciales que se definen por diversos servicios. La alta resolución persigue que en el menor tiempo posible se pueda ofrecer al usuario un diagnóstico rápido y eficaz de su problema de salud, y un tratamiento inmediato.

Pero mientras se impulsaban las actualizaciones precisas para el complejo traslado al Hospital San Pedro, en el que toda la Organización se ha visto comprometida, se han mantenido los indicadores asistenciales tanto en consultas externas, intervenciones quirúrgicas o pruebas diagnósticas. La Rioja continúa siendo la Comunidad Autónoma con los mejores tiempos de espera.

También se consolidan servicios que suponen alternativas a la hospitalización convencional: Hospitalización a Domicilio y Cirugía Mayor Ambulatoria.

En Atención Primaria hay que reseñar también el impulso ofrecido tanto en infraestructuras como en incremento de cartera de servicios. En 2006 se construyen nuevos centros de salud en Arnedo y Nájera y se dan los pasos administrativos previos a la construcción del centro de salud de Santo Domingo.

En cartera de servicios destaca el tratamiento de la anticoagulación oral por parte de los centros de salud; la educación a grupos para la deshabituación tabáquica y el avance de los proyectos de telemedicina en las Zonas Básicas de Salud de Cervera, Alfaro, Calahorra, Arnedo, Murillo, Cameros Nuevo y Viejo, Alberite, Navarrete, Nájera, Siete Villas, Santo Domingo, Ezcaray y Haro.

En Salud Mental comienza a ejecutarse del Plan de Salud Mental de La Rioja con la definición de estructuras y el inicio de actividad del Centro de Conductas Adictivas situado en el Centro de Salud Espartero así como con el comienzo de las obras del Centro de Salud de Albelda, que sustituirá al Hospital Psiquiátrico Reina Sofía, con un nuevo concepto y enfoque para el tratamiento de estas patologías.

Otro aspecto que requiere consideración especial son los nuevos avances tecnológicos, no sólo en el ámbito de las infraestructuras, sino también en el desarrollo de las nuevas redes informáticas y en las comunicaciones.

Uno de los proyectos más significativos es la gestión única de las historias clínicas en todo el Sistema Sanitario Público de La Rioja y durante este año prosigue la implantación de la historia clínica electrónica para la mayoría de los facultativos de los hospitales del Servicio Riojano de Salud, con el horizonte de una red informática que permita conectar todos y cada uno de los hospitales, centros de salud y consultorios de La Rioja.

Otro avance a destacar es la integración de la imagen con los sistemas informáticos y con la historia clínica.

Han comenzado los trabajos en la Gestión Integral de las Tecnologías de información y las comunicaciones. Para ello se creará una plataforma tecnológica común que integre y unifique la información que se distribuya en todo el Sistema Público de Salud (transmisión de voz y datos).

Y para la mejora de las comunicaciones con el usuario, se ha puesto en marcha el nuevo portal de Salud de La Rioja en Internet www.riojasalud.es

.



CAPÍTULO 1

POBLACIÓN

GEOGRAFIA Y DEMOGRAFIA

La Comunidad Autónoma de La Rioja, comunidad uniprovincial, se encuentra situada en el valle medio del Ebro, delimitada por las montañas del Sistema Ibérico en el Sur, que la separan de las provincias de Soria y Burgos, y de los Montes Obarenes y la Sierra de Cantabria al Norte, haciendo el río Ebro de frontera con Álava y Navarra.

Región de distancias cortas: 135 kilómetros por carretera separan las localidades de Foncea y Alfaro, situadas en los dos extremos del corredor del Ebro a su paso por La Rioja, de Oeste a Este; mientras que desde el Puerto de Piqueras a Logroño, de la montaña del Sur al río del Norte, sólo hay 66 kilómetros.

Geográficamente, La Rioja está dividida en siete valles paralelos de Oeste a Este, cuyos ríos descienden desde las sierras del Sur hasta desembocar en el Ebro: valle del Oja -Tirón, valle del Najerilla, valle del Iregua, valle del Leza-Jubera, valle del Cidacos y valle del Alhama - Linares. La Sonsierra riojana (Briñas, San Vicente y Ábalos) es el único territorio situado en la margen izquierda del Ebro

Se convirtió en Comunidad Autónoma el 9 de junio de 1982. Está formada por 174 municipios que se distribuyen en nueve comarcas, cuyas cabeceras son : Logroño, Calahorra , Arnedo , Haro, Alfaro, Nájera , Santo Domingo de la Calzada, Cervera de Río Alhama y Torrecilla en Cameros, con una densidad de población de 57 Hab / Km2.

La Rioja es una de las regiones más pequeñas de España, con 5.045 kilómetros cuadrados de superficie y una población total de 306.377 habitantes, según Padrón municipal 2006 (154.556 varones y 151.821 mujeres), de los que 147.036 viven en la capital, en Logroño, a orillas del Ebro.

La mayoría de la población se concentra en los pueblos y ciudades de las comarcas situadas en el Valle del Ebro o en sus proximidades: Logroño, La Rioja Alta y La Rioja Baja; mientras que las comarcas de la Sierra están más despobladas. De los 174 municipios, 148 no llegan a los 1.000 habitantes

El crecimiento de la población riojana en estos últimos años queda reflejado como sigue:

Año 2001	Año 2002	Año 2003	Año 2004	Año 2005	Año 2006
270.400	281.614	287.390	293.553	301.084	306.377

Fuente: INE. Padrones municipales.

En cuanto al envejecimiento de la población y manejando padrón del año 2005, se constata que el porcentaje de personas mayores de 65 años estaba en La Rioja en un 18,46% .

La población, según padrón municipal del 2006, por edad y sexo:

	Ambos sexos	Varones	Mujeres
Total	306.377	154.556	151.821
0-4	14.366	7.312	7.054
05-09	13.125	6.683	6.442
10-14	13.068	6.686	6.382
15-19	14.764	7.609	7.155
20-24	19.162	9.986	9.176
25-29	25.974	13.767	12.207
30-34	26.784	14.431	12.353
35-39	25.212	13.425	11.787
40-44	24.067	12.465	11.602
45-49	22.697	11.808	10.889
50-54	18.667	9.590	9.077
55-59	17.017	8.765	8.252
60-64	15.071	7.590	7.481
65-69	12.575	6.050	6.525
70-74	14.580	6.813	7.767
75-79	12.641	5.565	7.076
80-84	9.512	3.789	5.723
85 y más	7.095	2.222	4.873

Las estadísticas del movimiento natural de la población tienen como objetivo conocer los nacimientos, matrimonios y defunciones ocurridos en el territorio de la Comunidad Autónoma de La Rioja, y en el último decenio la población ha arrojado las siguientes cifras:

MOVIMIENTO NATURAL DE LA POBLACION COMUNIDAD AUTONOMA DE LA RIOJA					
Años	Nacimientos	Defunciones	Crecimiento Vegetativo	Tasa Natalidad	Tasa Mortalidad
1993	2.146	2.491	-345	8,15	9,46
1994	2.172	2.436	-264	8,25	9,26
1995	2.059	2.564	-505	7,82	9,74
1996	2.100	2.549	-449	7,97	9,67
1997	2.174	2.523	-349	8,24	9,56
1998	2.204	2.588	-384	8,32	9,78
1999	2.275	2.772	-497	8,53	10,40
2000	2.346	2.544	-198	8,70	9,44
2001	2.412	2.526	-114	8,81	9,22
2002	2.537	2.579	-42	9,08	9,23
2003	2.833	2.681	152	9,65	9,13
2004	3.034	2.811	223	10,20	9,45
2005	3.038	2.862	176	10,21	9,62

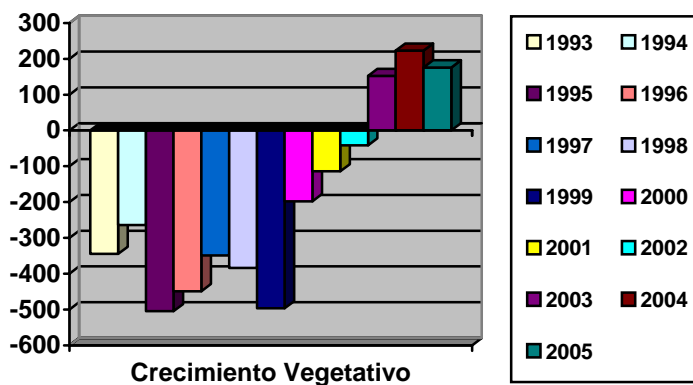
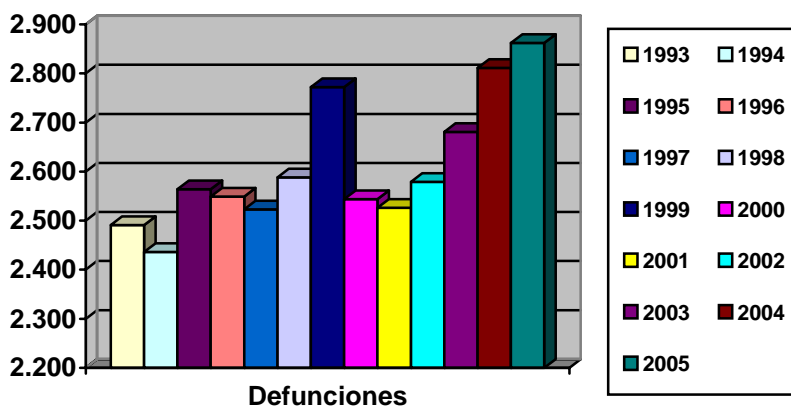
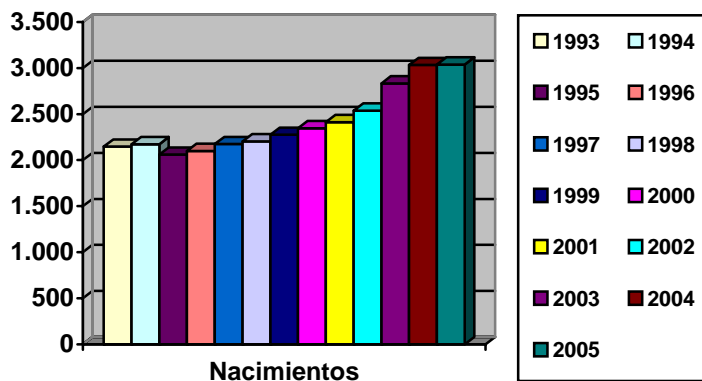

La población según Tarjeta Sanitaria Individual,

	ZONAS BASICAS DE SALUD	POBLACIÓN	EAP	MODELO TRADICIONAL
01	Cervera	4.918	4.918	0
02	Alfaro	16.343	16.343	0
03	Calahorra	33.579	33.579	0
04	Arnedo	18.311	18.311	0
05	Murillo – Ausejo	5.932	5.183	749
06	Camero Viejo	353	353	0
07	Alberite	16.961	16.961	0
08	Camero Nuevo	1.275	1.295	0
09	Navarrete	9.309	7.927	1.382
10	Nájera	17.311	15.543	1.768
11	S. Domingo de la Calzada	11.427	11.427	0
12	Haro	18.788	17.189	1.599
13	Rodríguez Paterna	12.213	12.213	0
14	Joaquín Elizalde	33.050	33.050	0
15	Espartero	30.069	26.267	3.802
16	Labradores	23.408	20.708	2.700
17	Gonzalo de Berceo	26.619	23.858	2.761
18	Siete Infantes	17.728	16.215	1.513
19	Cascajos	12.333	12.333	0
	TOTAL LA RIOJA	309.927	293.653	16.274

Datos recogidos a 31 de diciembre de 2006

Población TIS: 31/12/2006

Extranjeros con tarjeta o autorización de residencia 2006 / 2005

ANDALUCÍA	362.467	326.831
ARAGÓN	91.915	81.028
ASTURIAS	24.779	21.725
BALEARES	130.752	117.605
CANARIAS	172.644	161.470
CANTABRIA	20.657	17.678
CASTILLA - LA MANCHA	100.819	83.759
CASTILLA Y LEÓN	95.273	79.194
CATALUÑA	642.829	603.636
COM. VALENCIANA	409.058	340.528
EXTREMADURA	25.578	24.191
GALICIA	61.302	55.091
MADRID	575.118	556.952
MURCIA	160.390	136.103
NAVARRA	41.661	37.868
PAÍS VASCO	64.228	57.395
LA RIOJA	27.671	25.097
CEUTA	3.339	2.812
MELILLA	5.369	4.384
No consta	5.959	5.585
TOTAL	3.021.808	2.738.932

Fuente: Secretaría de Estado de Inmigración y Emigración

El número de residentes extranjeros, a finales de 2006, en España era de 3.021.808 personas.



CAPÍTULO 2

ATENCIÓN PRIMARIA

Población Tarjeta Sanitaria por Zonas de Salud

ZONA	MEDICINA GENERAL	PEDIATRA	TOTAL ZONA
1	4.958	0	4.958
2	14.517	1.613	16.130
3	29.084	3.660	32.744
4	15.923	2.208	18.131
5	5.882	0	5.882
6	366	0	366
7	13.775	1.908	15.683
8	1.295	0	1.295
9	8.741	358	9.099
10	15.813	1.277	17.090
11	10.335	926	11.261
12	16.274	2.029	18.303
13	10.737	1.581	12.318
14	29.361	3.434	32.795
15	27.288	3.001	30.289
16	21.074	2.190	23.264
17	21.938	4.109	26.047
18	14.644	2.859	17.503
19	9.177	2.114	11.291
TOTAL	271.182	33.267	304.449

Fuente: TIS diciembre 2005

ACTIVIDAD

MEDICINA DE FAMILIA		
	2005	2006
Centro de Salud	1.820.143	1.710.380
Domicilio	47.495	43.135
Frecuentación	7.31	7.52
TOTAL	1.868.088	1.753.515

Porcentaje de informantes 2005:94,25% (se incluyen EAP y MT)

Porcentaje de informantes 2006:92.65% (se incluyen EAP y MT)

PEDIATRIA		
	2005	2006
Centro de Salud	208.892	204.913
Domicilio	88	86
Frecuentación		9.46
TOTAL	208.980	204.999

Porcentaje de informantes 2005: 98,06% (se incluyen EAP y MT)

Porcentaje de informantes 2006: 90.93% (se incluyen EAP y MT)

ENFERMERIA		
	2005	2006
Centro de Salud	1.209.068	1.028.811
Domicilio	96.675	86.350
TOTAL	1.305.743	1.115.161

Porcentaje de informantes 2005: 96,95% (se incluyen EAP y MT)

Porcentaje de informantes 2006: 93.49% (se incluyen EAP y MT)

MEDIA POR MEDICO DE FAMILIA		TIPO DE CONSULTA POR DIA Y MEDICO				MEDIA POR PEDIATRA	
	Presión día médico	Domicilio	Programada	Administrativa	Enferme- dad	Presión día pediatra	
Cervera	44.51	1,78	6.28	17.51	18.95		Cervera (1)
Alfaro	42.03	0.88	6.16	14.98	20.01	23.22	Alfaro
Calahorra	46.52	1.11	3.63	12.03	29.75	25.82	Calahorra
Arnedo	45.37	0.76	5.33	11.82	27.46	29.88	Arnedo
Murillo	41.05	1.37	4.23	19.53	16.02		Murillo (1)
Camero Viejo	14.26	0.96	1.47	5.94	5.89		C. Viejo (2)
Alberite	54.92	1.17	6.14	24.04	23.57	34.55	Alberite
Camero Nuevo	23.77	1.32	3.35	11.32	7.78		C.Nuevo(2)
Navarrete	47.30	1.55	3.59	20.06	22.10	15.97	Navarrete
Nájera	42.98	1.58	4.20	17.47	19.73	38.95	Nájera
S. Domingo	44.67	1.40	6.24	15.53	21.50	35.59	S.Domingo
Haro	54.15	1.88	4.91	22.99	24.37	31.32	Haro
R. Paterna	27.63	0.63	8.74	2.49	15.77	22.88	R. Paterna
J. Elizalde	37.35	0.54	6.95	1.24	28.62	37.42	J. Elizalde
Espartero	31.83	0.62	2.98	1.38	26.81	21.25	Espartero
Labradores	39.20	0.81	4.90	4.35	29.14	18.55	Labradores
G. Berceo	34.81	0.23	4.59	2.26	27.73	29.87	G. Berceo
Siete Infantes	43.03	0.44	6.50	14.10	21.99	23.07	Siete Infant
Cascajos	28.87	0.37	2.12	2.24	24.14	34.35	Cascajos
TOTAL	40.76	1.00	4.98	11.23	23.55	27.32	TOTAL

(1) No tienen pediatra de EAP. Pasa consulta un pediatra de área, cuyas cifras no son comparables con los de EAP. Y se expresan en Unidades de Apoyo.

(2) No tienen pediatra.

	ACTIVIDAD DE ENFERMERIA			
	Nº pacientes por enfermera y día	Nº de domicilios por enfermera y día	Nº pacientes por consulta de enfermería y día	Nº pacientes por otras actividades
Cervera	24.22	3.03	13.07	8.12
Alfaro	22.22	2.06	12.76	7.40
Calahorra	25.44	2.21	14.79	8.44
Arnedo	21.15	1.43	14.84	4.87
Murillo	32.95	3.51	12.66	16.77
Camero Viejo	15.55	3.76	5.06	6.73
Alberite	36.05	3.34	20.82	11.88
Camero Nuevo	30.06	2.24	16.35	11.48
Navarrete	34.03	3.69	17.44	12.89
Nájera	37.80	2.60	15.04	20.17
S. Domingo	27.28	3.02	14.66	9.60
Haro	24.49	2.27	15.85	6.37
R. Paterna	23.26	1.29	14.74	7.23
J. Elizalde	25.52	1.22	14.50	9.80
Espartero	24.10	1.82	17.93	4.35
Labradores	22.70	1.76	15.03	5.91
G. Berceo	21.14	1.02	15.17	4.95
Siete Infantes	19.63	0.93	14.01	4.68
Cascajos	13.07	0.98	10.41	1.68
TOTAL	25.28	2.00	14.87	8.41

PUNTOS DE EXTRACCION PERIFÉRICA DE MUESTRAS

ZONA	PUNTO DE EXTRACCION	TOTAL	MEDIA
■	AGUILAR	679	14,45
■	CABRETON	286	12,43
■	CERVERA	1.708	37,13
■	CORNAGO	528	11,73
■	GRAVALOS	274	19,57
■	IGEA	445	9,67
■	RINCON DE O.	469	20,39
■	VALVERDE	138	6,00
TOTAL ZONA 1		4.527	16.96
■	ALDEANUEVA DE EBRO	1.788	12,25
■	ALFARO	7.879	32,29
■	RINCON DE SOTO	3.108	12,95
TOTAL ZONA 2		12.775	20.23
■	AUTOL	946	16,89
■	CALAHORRA	15.627	63,52
■	EL VILLAR DE ARNEDO	438	12,51
■	TUDELILLA	224	7,72
■	PRADEJON	2.236	25,12
TOTAL ZONA 3		19.471	42.79
■	ARNEDO	13.019	53,14
■	QUEL	1.639	16,90
■	ARNEDILLO	223	4,46
■	HERCE Y PREJANO	351	8,16
■	BERGASA	110	9,17
TOTAL ZONA 4		15.342	34.32
■	AGONCILLO	1.956	19,56
■	ALCANADRE	644	13,42
■	AUSEJO	616	14,00
■	EL REDAL	242	9,68
■	MURILLO	4.503	90,06
TOTAL ZONA 5		7.961	29.82
■	SAN ROMÁN	392	
TOTAL ZONA 6		392	
■	ALBELDA	935	12,99
■	ALBERITE	968	12,91
■	LARDERO	1.787	24,48

■	NALDA	578	8,03
■	RIBAFRECHA	396	7,92
■	VILLAMEDIANA	773	12,67
■	VIGUERA	122	8,71
■	SORZANO	55	9,17
TOTAL ZONA 7		5.614	13.27
■	TORRECILLA	747	24,10
■	VILLANUEVA	637	23,59
TOTAL ZONA 8		1384	23.86
■	NAVARRETE	9.472	
TOTAL ZONA 9		9.472	
■	ALESANCO	331	14,39
■	ANGUIANO	350	14,58
■	BADARAN	160	8,42
■	BAÑOS DE RIO TOBIA	673	8,86
■	HUERCANOS	472	15,73
■	NAJERA	12.018	48,66
■	CANALES Y VINIEGRA	164	7,13
■	AZOFRA	259	15,24
■	URUÑUELA	419	9,98
■	HORMILLA	99	7,62
TOTAL ZONA 10		14.945	29.08
■	BAÑARES	114	4,75
■	CASTAÑARES DE RIOJA	194	7,76
■	EZCARAY	1232	5,48
■	GRAÑON	78	3,39
■	SANTO DOMINGO	8.351	34,23
TOTAL ZONA 11		9.969	18.43
■	BRIONES	367	5,17
■	HARO	13.750	62,70
■	SAN VICENTE DE LA SONSIERRA	872	6,10
■	CASALARREINA	718	6,71
■	CUZCURRITA DE RIO TIRON	99	4,30
■	SAN ASENSIO	552	5,69
■	ANGUCIANA	106	8,83
TOTAL ZONA 12		17.888	25.74
■	PATERNA	10.010	40.36
TOTAL ZONA 13		10.010	40.36
■	JOAQUIN ELIZALDE	19.282	84,09
■	LA ESTRELLA		
■	VAREA	236	4,66
TOTAL ZONA 14		19.518	94.53

■	ESPARTERO	25.489	113.28
TOTAL ZONA 15		25.489	113.28
■	LABRADORES	15.936	65.05
TOTAL ZONA 16		15.936	65.05
■	YAGUE	472	4.07
■	BERCEO	12.915	71.75
TOTAL ZONA 17		13.387	45.23
■	SIETE INFANTES	10.367	51.07
TOTAL ZONA 18		10.367	51.07
■	CASCAJOS	6.239	27.36
TOTAL ZONA 19		6.239	27.36
TOTAL LA RIOJA		220.686	34.97

UNIDADES DE APOYO

ACTIVIDAD DE LAS UNIDADES DE APOYO					
SALUD BUCODENTAL		ODONTOLOGIA		TRABAJO SOCIAL	
CENTRO PROGRAMADA	REVISIONES ESCOLARES	DEMANDA	PROGRAMADAS	CONSULTAS	VISITAS
5.984	10.706	23.152	0	8.755	436

MATRONAS		FISIOTERAPIA		SALUD MENTAL
Total consultas:	17.387 (Incluye domicilios)	Total sesiones:	60.275	1ª consulta:5.523
Mujeres atendidas	1.753	Usuarios	7.485	Sucesivas: 40.020

PEDIATRIA DE AREA	
Pacientes consulta programada	946
Total consultas	946

ATENCIÓN CONTINUADA

Puntos de atención continuada				
	Tipo o Lugar de atención	Usuarios	Total usuarios por profesionales	Total usuarios La Rioja
Medicina	Centro	133.945	147.575	253.232
	Domicilio	13.630		
	Derivados a hospital	3.475		
Enfermería	Centro	70.863	105.657	
	Domicilio	13.046		
	Pacientes programados	21.748		

PROGRAMAS

PROGRAMA DE MEJORA DE LA ACCESIBILIDAD		
	2005	2006
Visado de recetas de uso especial	56.140	60.190
Prestaciones ortoprotésicas	613	751
Transporte sanitario	1.202	1.050
Abono de gastos de desplazamiento y dietas de asistencia	1.422	738
Reconocimiento de derecho a asistencia a personas sin recursos	4.086	3.034
Asistencia a personas de la Unión Europea	137	153

UNIDAD DOCENTE

La Unidad Docente de la Rioja está compuesta por un Coordinador, un Técnico de Salud y un Auxiliar Administrativo y se responsabiliza del desarrollo del Programa de Formación de la Especialidad de Medicina Familiar y Comunitaria (MFyC) así como el apoyo a la formación de los profesionales de Atención Primaria

Formación y Docencia

La Unidad Docente de MFyC se encarga de coordinar la formación de 46 médicos residentes de MFyC: 20 Residentes de primer año, 10 de segundo año y 16 de tercer año.

Para el desarrollo de sus funciones, cuenta con el apoyo de los centros acreditados para la docencia: Centro de Salud Rodríguez Paterna, Centro de Salud Joaquín Elizalde y Centro de Salud Gonzalo de Berceo y como centro hospitalario el San Millán-San Pedro, a los que se sumaron en el 2004 el Centro de Salud Siete Infantes y la Gerencia del 061, y en el 2005 el Centro de Salud de Alfaro.

En el 2006 hubo 33 médicos de Atención Primaria (AP) acreditados como tutores, 6 tutores de pediatría de AP, 6 de Salud Mental y 1 tutor hospitalario. Además en cada servicio hospitalario por donde rotan los residentes existe un tutor de referencia o colaborador docente.

La Comisión Asesora de la Unidad Docente realizó 3 reuniones con el objeto de revisar los contenidos docentes y la evaluación anual de residentes.

El programa teórico de la especialidad se desarrolló según el cronograma previsto para el año de residencia, con un total de 242 horas docentes.

Cursos Programa MIR de Medicina Familiar y Comunitaria	Participantes	Horas curso
Introducción a la Medicina Familiar	Promoción 06	12
Reanimación Cardiopulmonar Básica (2 ediciones)	Promoción 06	4
Taller de Vendajes (2 ediciones)	Promoción 06	4
Taller de Suturas (4 ediciones)	Promoción 06	4
Taller de ECG de urgencias (2 ediciones)	Promoción 06	4
Taller de exploración aparato locomotor (3 ediciones)	Promoción 06	4
Taller de comunicación asistencial	Promoción 06	4
Taller de presentación de sesiones clínicas	Promoción 06	2
Responsabilidad legal para profesionales sanitarios	Promoción 06	3
Taller de razonamiento clínico	Promoción 06	4
Taller de búsquedas bibliográficas y portales en Internet	Promoción 06/05	15
Reanimación Cardiopulmonar Avanzada	Promoción 05	20
Taller de exploración neurológica básica	Promoción 05	4
Taller de introducción a la Bioética	Promoción 05/03	8
Taller de otoscopia	Promoción 05	4
Uso Racional del Medicamento	Promoción 05/04	4
Curso de Epidemiología clínica	Promoción 04	10
Curso de estadística básica	Promoción 04	4
Taller de elaboración de un protocolo de investigación	Promoción 04	15
Taller de Uso de Antibióticos en AP	Promoción 04	6
Taller de registro de mortalidad	Promoción 04	3
Taller de tratamiento de la Diabetes en AP	Promoción 04	6
Taller de Abordaje al tabaquismo en AP	Promoción 04	5
Atención al paciente politraumatizado	Promoción 04	14
Manejo de OMI en la consulta de AP (2 ediciones)	Promoción 04	6
Entrevista Clínica	Promoción 04	20
Mejora de calidad en atención primaria	Promoción 04	6
Taller de fondo de ojo	Promoción 03	4
Medicina Basada en la Evidencia y GPC	Promoción 03	5
Total horas		242

Por otra parte se desarrollaron sesiones mensuales en los Centros de Salud acreditados y sesiones de tutorización en la Unidad Docente, dirigidas a los residentes con el objeto de completar su formación y que permiten al residente familiarizarse con el razonamiento clínico en AP

Se realizó una jornada de tutores: "Diabetes y Experiencia en tutorización en un Centro de Salud de Cataluña"

Asimismo la Unidad Docente facilitó a los tutores su formación, pudiéndose reciclar por los diferentes servicios hospitalarios que a continuación se detallan:

Servicio o Sección	Tutores
Dermatología	5
Endocrinología	1
Reumatología	1
Neumología	1

Investigación

Comunicaciones y trabajos de investigación realizados por residentes y profesionales de Atención Primaria. Proyectos de investigación de final de residencia.

- (1) El MAPA en la consulta de Atención Primaria y su relación con los factores de riesgo cardiovascular en nuestros pacientes hipertensos.
Proyecto final de la residencia.2006
- (2) . Efectividad de la insulinización de los pacientes con diabetes mellitus tipo 2 para mejorar el control metabólico de la enfermedad.
Proyecto final de la residencia.2006
- (3) Características de la población vacunada contra la gripe en la campaña 2005-2006 en dos centros de salud de Logroño y su conocimiento e influencia con la gripe aviar.
Proyecto final de la residencia.2006
- (4) Adecuación terapéutica de la osteoporosis en mujeres postmenopáusicas de un área sanitaria de Logroño.
Proyecto final de la residencia.2006
- (5) Adhesión del paciente hipertenso al consejo sobre las modificaciones del estilo de vida.
Proyecto final de la residencia.2006
- (6) Utilización de Tablas de riesgo cardiovascular y su relación en la decisión terapéutica con fármacos hipolipemiantes.
Proyecto final de la residencia.2006

Se colabora como investigadoras (tanto la Técnico de Salud como la Coordinadora de la Unidad Docente) en el proyecto Predict-España: "Predicción de futuros episodios de depresión en Atención Primaria. Evaluación de un perfil de riesgo"

Se trata de un proyecto de la Red de Investigación en Actividades Preventivas y Promoción de la Salud, redIAPP. La Rioja participa dependiendo del nodo aragonés. El trabajo de campo comenzó en Septiembre de 2005 y está previsto que finalice en Diciembre de 2007. Se realiza en 6 centros de salud y ha contado con la colaboración de 26 médicos de AP.

Rotaciones. Formación de los profesionales de AP en Servicios Hospitalarios

La Unidad Docente facilita y organiza la formación de los profesionales de AP en distintos servicios hospitalarios.

En coordinación con el Complejo Hospitalario San Millán-San Pedro, de La Rioja, Fundación Rioja Salud y Fundación Hospital Calahorra, han rotado 23 médicos de A.P., durante una semana, por los siguientes Servicios:

San Millán-San Pedro- de La Rioja

Especialidades	Nº profesionales	Duración
Dermatología	18	1semana
Endocrinología	4	1semana
Reumatología	2	1semana
Neumología	2	1semana
Neurología	6	1semana
Radiología	1	1semana
Cardiología	1	1semana
Digestivo	1	1 semana
Traumatología	2	1semana
Cirugía vascular	1	1semana
Unidad del dolor	1	1semana
Unidad de corta estancia	2	1semana
Cuidados paliativos	3	1semana
Urología	1	1semana
Alergología	2	1semana
Pediatría	2	1semana
Nefrología	1	1semana
Oftalmología	1	1semana
Psiquiatría	2	1semana
Cirugía menor	2	1semana

CARTERA DE SERVICIOS

- TAO. Seguimiento y control del tratamiento anticoagulante oral.
- TABAQUISMO. Educación a grupos para deshabituación tabáquica.
- TELECARDIOLOGÍA. Remisión de E.C.G. y recepción de informes y pautas de actuación en las siguientes Zonas Básicas de Salud.: Cervera, Alfaro, Calahorra, Arnedo, Murillo, Cameros Nuevo y Viejo, Alberite, Navarrete, Nájera, Siete Villas, Santo Domingo, Ezcaray y Haro.

GESTIÓN PRESUPUESTARIA

Programa 4121	Atención Primaria	Ejercicio	
		2005	2006
Capítulo I	Personal	35.718.486	40.833.234 (*)
Capítulo II	Gasto corriente	3.043.722	2.330.550 (**)
Capítulo VI	Inversiones	377.438	1.553.247
Total programa		39.139.646	44.717.031
4123 Formación Profesional Cáp. I	Personal	1.589.474	1.182.209

(*) En esta cantidad está incluido el programa de formación del personal (1.182.209 euros)

(**) Esta cantidad corresponde a lo ejecutado el SICAP (sin deuda)



CAPÍTULO 3

URGENCIAS 061

ACTIVIDAD ASISTENCIAL

ACTIVIDAD Centro Coordinador	2006	%
Nº Total Llamadas	67.550	100,0
Total llamadas Demanda Asistencial.	51.460	76,2
Resueltas teléfono	18.751	27,8
Reiteración de Demanda	814	1,2
Anulación de Demanda	756	1,1
Derivación	4.407	6,5
Hospital	1.050	1,6
Centro de Salud	664	1,0
PAC	1.696	2,5
SUAP	997	1,5
Consejo médico	12.774	18,9
Movilización de recursos	32.709	48,4
Propios 061	2.553	3,8
Ajenos al 061	30.156	44,6
Con Prof. de A. P.	13.823	20,5
Médico	12.831	19,0
Enfermería	992	1,5
Ambulancias	16.333	24,2
Llamadas de Coordinación Inter-hospitalaria.	331	0,5
Informativas	10.162	15,0
Otras llamadas	5.597	8,3

ACTIVIDAD Unidades Móviles Emergencias	2006	%
Servicios primarios	2.565	100,0
UME1	1.472	57,4
UME2	565	22,0
UME3	528	20,6
Servicios secundarios	110	4,3

TIEMPOS DE ASISTENCIA UME (activación recurso–llegada al lugar)

Tiempo activación-llegada UME	%	% acumulado
<= 10 min	61,96	61,96
>10 min - <= 15 min	12,93	74,88
>15 min - <= 30 min	17,78	92,66
> 30 min	7,34	100,00

Tiempo mediana: 6 min. 58 seg



CAPÍTULO 4

COMPLEJO HOSPITALARIO SAN MILLAN SAN PEDRO DE LA RIOJA

Atención Especializada

Infraestructura	2005	2006
Camas Instaladas	586	586
Camas Funcionantes	561	564
Nº de quirófanos	14	14
Paritorios	2	2
Oncohematológico: puesto hospital día	12	14
Infecciosas :puesto hospital día	0	2
C M A	12	12
Otros: puesto hospital de día	4	2
Policlínico de Especialidades	1	1
Locales de consulta (Policlínico, H.S. Millán.H.S. Pedro-La Rioja)	88	88
Nº de centros de salud a los que se desplazan especialistas	11	11

Equipamiento /Tecnología	2005	2006
Telemandos Digitales	6	6
Telemandos Convencionales	4	4
RX Convencionales	12	12
RX Portátiles	6	6
Ortopantomógrafo Dental	1	1
Ecógrafos Servicio de Radiología	7	7
Ecógrafos Servicio de Cardiología	2	2
Ecógrafos otros Servicios	16	16
Mamógrafos	1	1
T.A.C.	1	1
R.N.M	1	1
Litotricia	1	1
Densitómetro	1	1
Angiógrafos Digital	1	1
Arco Multifuncional	4	4
Gammacámaras	2	2
Unidad de Cobaltoterapia	1	1
Planificadores	1	1

Cartera de Servicios

	Hospital	Quirófano	C.Externas	Urgencias
Alergología			◆	
Cardiología	◆		◆	◆
Cirugía Vascul ar y Angiología	◆	◆	◆	◆
Cirugía General de Aparato Digestivo y Plástica	◆	◆	◆	◆
Cirugía Torácica	◆	◆	◆	◆
Dermatología		◆	◆	
Digestivo	◆		◆	◆
Endocrinología	◆		◆	
Ginecología y Obstetricia	◆	◆	◆	◆
Hematología / Hemoterapia	◆		◆	◆
Geriatría	◆		◆	◆
Hospitalización a Domicilio	◆			
Infecciosos	◆	HDD Sida	◆	◆
Medicina Intensiva	◆			
Medicina Interna	◆		◆	◆
		Unidad Lípidos		
Nefrología	◆	Diálisis Crónica	◆	◆
		CAPD-UTN		
Neumología	◆		◆	◆
Neurología	◆		◆	◆
Obstetricia	◆	◆	◆	◆
Oftalmología	◆	Terapia Fotodinamia	◆	◆
Oncología	◆		◆	◆
Otorrinolaringología	◆	Patología de la Voz	◆	◆
Pediatría y Neonatología	◆		◆	◆
Psiquiatría			◆	
Rehabilitación			◆	
Reumatología	◆		◆	
Traumatología y Ortopedia	◆	◆	◆	◆
Unidad del Dolor			◆	
Urgencias				◆
Unidad de Corta Estancia	◆			
Urología	◆	◆	◆	◆

Servicios Centrales				Urgencias
Análisis Clínicos				
	Bioquímica			
	Microbiología			
	Genética			
	Hematología			
	Urgencias			♦
Anatomía Patológica				
Anestesiología y Reanimación				♦
	Analgesia obstétrica			♦
Farmacia				♦
Medicina Preventiva				♦
	Esterilización			
Neurofisiología Clínica				♦
Prevención de Riesgos Laborales				
	R. Intervencionista. Y Terapéutica			♦
Radiodiagnóstico				
Radioterapia Oncológica				
Radiofísica Hospitalaria				

Unidades de apoyo
Unidad de Admisión
Unidad de Documentación Clínica
Unidad de Atención al Paciente
Unidad de Calidad
Unidad de Formación
Unidad de Investigación
Unidad de Docencia
Informática
Control de Gestión

Otros Servicios
Unidad de C.A.
Oncohematológico: Hospital Día
Unidad de Extracción de órganos y trasplantes
Infecciosos: Hospital Día
Endoscopia (Digestivo)
Endoscopia (Neumología)
Estudios del Sueño
Unidad de Hemofilia
Docencia Residentes y Matronas

Actividad Asistencial Global

Hospitalización	2005	2006	Variación (%) 05/06
Ingresos programados	7.373	7.193	-2,44
Ingresos urgentes	14.957	15.245	1,93
Traslados internos	2.416	2.558	5,88
Total ingresos	22.330	22.438	0,48
Nº de estancias	169.066	163.036	-3,57
Estancia media bruta	7,57	7,27	-4,03
Índice de ocupación (%)	82,57	79,15	-4,14
Índice de rotación	39,80	39,76	-0,11
Altas por curación	20.787	20.812	0,12
Altas voluntarias	102	98	-3,92
Éxitus	879	799	-9,10
Traslado hospital	518	529	2,12
Altas finales	22.286	22.239	-0,21
Índice de mortalidad (%) sobre altas	3,94	3,59	-8,91

Urgencias	2005	2006	Variación (%) 05/06
Total atendidas	95.506	98.806	3,46
Total ingresadas	14.957	15.245	1,93
No ingresadas	80.549	83.561	3,74
Presión de urgencias (%)	66,98	67,94	1,43
Ingresadas atendidas (%)	15,66	15,43	-1,48
Exitus	41	53	29,27
Pacientes derivados a otros centros	141	99	-29,79
Media Urgencias/día	261,66	270,70	3,46

Actividad Consultas Externas

Desglose por Servicios	Cons.1ª	Suces	Alta resol	Indice S/P	.Total
Anestesia	8.018	225	8.018		8.243
Alergología	2.751	4.180	446	1,52	6.931
Dermatología	12.988	8.894	2.807	0,68	21.882
Endocrinología	3.414	7.697	2.362	2,25	11.111
Cardiología	5.221	8.202	1.683	1,57	13.423
Cirugía General	6.525	9.104	930	1,40	15.629
Cirugía Plástica	579	896	113	1,55	1.475
Cirugía Vascul ar	2.043	1.940	1.284	0,95	3.983
Cirugía Torácica	122	286	25	2,34	408
Digestivo	4.456	9.225	210	2,07	13.681
Geriatría	732	1.390	0	1,90	2.122
Ginecología	26.494	9.261	6.921	0,35	35.755
Hematología	1.286	5.469	162	4,25	6.755
Medicina Interna H.S. Millán	877	2.994	68	3,41	3.871
Medicina Interna Infecciosos	397	3.352	116	8,44	3.749
Obstetricia	2.590	11.175	0	4,31	13.765
Nefrología	720	3.437	194	4,77	4.157
Neumología	2.145	6.123	199	2,85	8.268
Neurología	5.805	10.682	1.507	1,84	16.487
Oftalmología	25.820	17.990	7.645	0,70	43.810
Oncología	692	9.183	0	13,27	9.875
Otorrinolaringología	9.216	6.537	2.272	0,71	15.753
Pediatría	1.565	4.984	391	3,18	6.549
Psiquiatría	5.523	40.020	0	7,25	45.543
Rehabilitación	7.064	12.020	123	1,70	19.084
Medicina Preventiva	172	526	0	3,06	698
Reumatología	4.216	5.571	1.638	1,32	9.787
Traumatología	15.747	19.868	1.371	1,26	35.615
Unidad del dolor	280	1.631	0	5,83	1.911
Urología	6.275	14.041	276	2,24	20.316

Actividad global Consultas Externas	2005	2006	Variación (%) 05/06
Primeras visitas	148.430	163.733	10,31
Sucesivas	214.442	236.903	10,47
Totales	362.872	400.636	10,41
Relación Sucesivas/primeras	1,44	1,45	0,15

Intervenciones programadas con hospitalización	2005	2006	Variación (%) 05/06
--	------	------	---------------------

Actividad Global Quirúrgica

Intervenciones quirúrgicas	2005	2006	Variación (%) 05/06
Intervenciones programadas con ingreso	4.903	4.405	-10,16
Cirugía Mayor Ambulatoria	6.844	5.736	-16,19
Intervenciones programadas ambulatorias	542	422	-22,14
Total intervenciones programadas	12.289	10.563	-14,05
Intervenciones menor fuera de quirófano	3.756	3.185	-15,20
Intervenciones urgentes con ingreso	1.944	2.144	10,29
Intervenciones urgentes ambulatorias	268	393	46,64
Total intervenciones urgentes	2.212	2.537	14,69
Intervenciones suspendidas con ingreso	103	387	275,73
Intervenciones suspendidas ambulatorias	816	906	11,03
% actividad suspendida	7,48	12,24	63,69

Cirugía Mayor Ambulatoria			
Intervenciones programadas	2005	2006	Variación (%) 05/06
Cirugía	903	867	-3,99
Cirugía Vascular	356	299	-16,01
Cirugía Torácica	7	11	57,14
Ginecología	399	354	-11,28
Oftalmología	1.671	1.826	9,28
O.R.L.	519	363	-30,06
Traumatología	1.195	1.093	-8,54
Urología	1.794	1.345	-25,03
TOTAL	6.844	6158	-10,02

Cirugía	1.392	1.315	-5,53
Cirugía Vascular	193	206	6,74
Cirugía Torácica	50	84	68,00
Ginecología	753	620	-17,66
Oftalmología	96	106	10,42
O.R.L.	276	233	-15,58
Traumatología	1.268	1.021	-19,48
Urología	875	820	-6,29
TOTAL	4.903	4.405	-10,16

Intervenciones urgentes con hospitalización

Intervenciones urgentes	2005	2006	Variación (%) 05/06
Cirugía	624	609	-2,40
Cirugía Vascular	59	92	55,93
Cirugía Torácica	12	13	8,33
Ginecología	828	860	3,86
Oftalmología	20	35	75,00
O.R.L.	25	27	8,00
Traumatología	224	312	39,29
Urología	152	196	28,95
TOTAL	1.944	2.144	10,29

Intervenciones ambulatorias no específicas

Intervenciones programadas	2005	2006	Variación (%) 05/06
Oftalmología	427	347	-18,74
O.R.L.	5	5	0,00
Traumatología	110	70	-36,36
Urología	0		
TOTAL	542	422	-22,14

Intervenciones urgentes	2005	2006	Variación (%) 05/06
Cirugía	39	72	84,62
Cirugía Torácica		1	
Cirugía Vascular	1	5	400,00
Ginecología	22	88	300,00
Oftalmología	85	75	-11,76
O.R.L.	2	8	300,00
Traumatología	59	81	37,29
Urología	60	63	5,00
TOTAL	268	393	46,64

Hospital de día- tratamientos

Hospital de día- tratamientos	2005	2006	Variación (%) 05/06
Oncohematológicos	6.814	7.789	14,31
Infecciosos	19	9	-52,63
Otros médicos	986	758	-23,12
Quirúrgicos	5.204	4.219	-18,93

ACTIVIDAD GLOBAL POR ÁREAS

- ▶ Área Médica
- ▶ Área Quirúrgica
- ▶ Área Pediátrica
- ▶ Área Obstétrica
- ▶ Área Medicina Intensiva

Área Médica	2005	2006	Variación (%) 05/06
Ingresos externos	10.242	10.051	-1,86
Estancias	99.514	95.666	-3,87
Estancia media bruta	9,72	9,52	-2,04
Índice de Ocupación (%)	100,57	96,80	-3,74
Primeras consultas	41.759	45.751	9,56
Consultas sucesivas	107.462	131.702	22,56

Área Quirúrgica	2005	2006	Variación (%) 05/06
Ingresos externos	7.502	7.672	2,27
Estancias	48.178	46.862	-2,73
Estancia media bruta	6,42	6,11	-4,89
Índice de Ocupación (%)	72,52	69,78	-3,79
Primera consultas	102.927	113.827	10,59
Consultas sucesivas	90.848	89.042	-1,99

Área Pediátrica	2005	2006	Variación (%) 05/06
Ingresos externos	920	1.037	12,72
Estancias	3.380	3.754	11,07
Estancia media bruta	3,67	3,62	-1,47
Índice de Ocupación (%)	27,24	30,25	11,07
Primera consultas	1.333	1.565	17,40
Consultas sucesivas	5.271	4.984	-5,44

Área Neonatología	2005	2006	Variación (%) 05/06
Ingresos externos	393	322	-18,07
Estancias	4.658	3.667	-21,28
Estancia media bruta	11,85	11,39	-3,92
Índice de Ocupación (%)	55,49	40,19	-27,57

Área Obstétrica	2005	2006	Variación (%) 05/06
Ingresos externos	2.781	2.871	3,24
Estancias	10.042	9.895	-1,46
Estancia media bruta	3,61	3,45	-4,55
Índice de Ocupación (%)	78,61	77,46	-1,46
Primera consultas	2.411	2.590	7,42
Consultas sucesivas	10.861	11.175	2,89

Area U.M.I.	2005	2006	Variación (%) 05/06
Total Ingresos (Internos + Externos)	813	839	3,20
Estancias	3.294	3.192	-3,10
Estancia media bruta	4,05	3,80	-6,10
Índice de Ocupación (%)	56,40	54,66	-3,10

ACTIVIDAD DEL SERVICIO DE URGENCIAS

Ingresos urgentes

Servicios donde ingresan los pacientes	2005	2006	Variación (%) 05/06
Cardiología	1.375	1.494	8,65
Cirugía General	950	948	-0,21
Cirugía Vascular	144	138	-4,17
Cirugía Torácica	57	107	87,72
Digestivo	1.008	1.131	12,20
Endocrinología	90	57	-36,67
Geriatría	237	368	55,27
Ginecología	545	536	-1,65
Hematología	126	79	-37,30
Infecciosos	278	169	-39,21
M. Interna I (H S.Millán)	1.468	1.533	4,43
M. Interna III (HSP –Valvanera)	711	541	-23,91
Nefrología	114	131	14,91
Neumología	914	963	5,36
Neurología	1.130	1.193	5,58
Obstetricia	2.384	2.373	-0,46
Oftalmología	35	39	11,43
Oncología	380	357	-6,05
O.R.L.	178	150	-15,73
Pediatría	860	963	11,98
Prematuros	356	280	-21,35
Psiquiatría	40	109	172,50
Reumatología	9	14	55,56
Traumatología	710	659	-7,18
Unidad de Cuidados Intensivos.	469	479	2,13
Urología	389	434	11,57
COMPLEJO HOSPITALARIO	14.957	15.245	1,93

Presión de urgencias (%)	2005	2006	Variación (%) 05/06
Cardiología	87,8	91,15	3,82
Cirugía General	42,07	42,87	1,90
Cirugía Vascular	37,99	33,09	-12,90
Cirugía Torácica	57	57,53	0,93
Digestivo	88,19	90,12	2,19
Geriatria	85,56	92,00	7,53
Ginecología	45,57	47,22	3,62
Hematología	33,6	32,11	-4,43
Infecciosos	62	54,17	-12,63
M. Interna I	93,48	95,93	2,62
Endocrinología	80,36	69,50	-13,51
M. Interna III (H.S.P.-Valvanera.)	95,31	96,61	1,36
Nefrología	38,91	47,99	23,34
Neumología	77,66	78,48	1,06
Neurología	92,02	93,06	1,13
Obstetricia	85,72	82,65	-3,58
Oftalmología	25,18	21,79	-13,46
Oncología	44,76	51,59	15,26
O.R.L.	34,17	24,92	-27,07
Pediatría	93,48	92,86	-0,66
Prematuros	90,59	86,96	-4,01
Psiquiatría	9,24	24,55	165,69
Reumatología	29,03	38,89	33,96
Traumatología	41,42	41,89	1,13
U.M.I.	95,52	98,76	3,39
Urología	32,55	34,55	6,14
C. HOSPITALARIO	66,98	67,95	1,45

UNIDAD DE CORTA ESTANCIA	2005	2006	Variación (%) 05/06
Pacientes	2.833	2.467	-12,92
Estancias	4.487	3.799	-15,33

ACTIVIDAD DE LOS SERVICIOS CENTRALES

Exploraciones Radiológicas	2005	2006	Variación (%) 05/06
Radiografías y otros <small>R.</small>	165.269	175.724	6,33
Ecografías	29.896	30.511	2,06
Mamografías	127	94	-25,98
Resonancias <small>RNM CH</small>	9.344	8.945	4,19
T.A.C.	15.161	16.452	9,47
Radiología Vascular Intervencionista <small>INTERV</small>	699	1.616	131,19
Total estudios	220.496	233.342	5,83

Exploraciones Analíticas	2005	2006	Variación (%) 05/06
Determinaciones:	3.852.099	4.071.929	5,71
Lab. Rutinas	3.091.277	3.297.149	6,66
Lab. Microbiología	147.999	115.434	-22,00
Lab. Urgencias	612.823	659.346	7,59

Anatomía Patológica	2005	2006	Variación (%) 05/06
Total biopsias	11.396	10.921	-4,17
Citologías	21.484	17.718	-17,53
Necropsias	17	14	-17,65
PAAF	291	422	45,02

Pruebas de Neurofisiología	2005	2006	Variación (%) 05/06
Electroencefalograma	1.613	1.719	6,57
Electromiograma-ENG	1.808	2.106	16,48
E.E.G.-Estudios sueño	124	159	28,23
Potenciales Evocados	852	938	10,09
Total estudios	4.397	4.922	11,94

25 GRD,S MAS FRECUENTES

CH "SAN MILLÁN - SAN PEDRO DE LA RIOJA"

GRD	TITULO	ALTAS	%	%ACUM	DIAS	EM	UCH
373	PARTO SIN COMPLICACIONES	1.162	5,23%	5,23%	3.065	2,64	653
541	TRAST.RESPIRATORIOS EXC. INFECCIONES, BRONQUITIS, ASMA CON CC MAYOR	690	3,10%	8,33%	7.941	11,51	1683
372	PARTO CON COMPLICACIONES	520	2,34%	10,67%	1.688	3,25	361
127	INSUFICIENCIA CARDIACA & SHOCK	399	1,79%	12,46%	3.643	9,13	614
371	CESAREA, SIN COMPLICACIONES	362	1,63%	14,09%	1.755	4,85	307
381	ABORTO CON DILATACION & LEGRADO, ASPIRACION O HISTEROTOMIA	309	1,39%	15,48%	624	2,02	146
143	DOLOR TORACICO	280	1,26%	16,74%	1.353	4,83	169
359	PROC. SOBRE UTERO & ANEJOS POR CA.IN SITU & PROCESO NO MALIGNO SIN CC	267	1,20%	17,94%	1.160	4,34	303
14	TRASTORNOS CEREBROVASCULARES ESPECIFICOS EXCEPTO AIT	252	1,13%	19,07%	2.321	9,21	514
818	SUSTITUCION DE CADERA EXCEPTO POR COMPLICACIONES	237	1,07%	20,14%	1.799	7,59	907
383	OTROS DIAGNOSTICOS ANTEPARTO CON COMPLICACIONES MEDICAS	223	1,00%	21,14%	877	3,93	121
430	PSICOSIS	202	0,91%	22,05%	4.379	21,68	313
162	PROCEDIMIENTOS SOBRE HERNIA INGUINAL & FEMORAL EDAD>17 SIN CC	190	0,85%	22,90%	542	2,85	128
139	ARRITMIAS CARDIACAS & TRASTORNOS DE CONDUCCION SIN CC	187	0,84%	23,75%	957	5,12	142
35	OTROS TRASTORNOS DEL SISTEMA NERVIOSO SIN CC	186	0,84%	24,58%	412	2,22	178
122	TRAST.CIRCULATORIOS CON IAM SIN COMPL.CARDIOVASCULARES ALTA CON VIDA	185	0,83%	25,41%	1.764	9,54	318
832	ISQUEMIA TRANSITORIA	184	0,83%	26,24%	934	5,08	161
311	PROCEDIMIENTOS TRANSURETRALES SIN CC	179	0,81%	27,05%	1.130	6,31	135
544	ICC & ARRITMIA CARDIACA CON CC MAYOR	176	0,79%	27,84%	2.213	12,57	633
158	PROCEDIMIENTOS SOBRE ANO & ENTEROSTOMIA SIN CC	175	0,79%	28,62%	393	2,25	104
379	AMENAZA DE ABORTO	167	0,75%	29,38%	711	4,26	66
140	ANGINA DE PECHO	157	0,71%	30,08%	1.136	7,24	145
395	TRASTORNOS DE LOS HEMATIES EDAD>17	149	0,67%	30,75%	1.213	8,14	162
101	OTROS DIAGNOSTICOS DE APARATO RESPIRATORIO CON CC	148	0,67%	31,42%	1.709	11,55	150
167	APENDICECTOMIA SIN DIAGNOSTICO PRINCIPAL COMPLICADO SIN CC	147	0,66%	32,08%	649	4,41	130
TOTAL		22.236	100%		160.849	7,23	28747
PESO MEDIO							1,4358
ALTAS:	Número total de altas de cada grupo en el periodo						
DÍAS:	Estancias de cada proceso						
EM:	Estancia media del proceso en el C.H. San Millán - San Pedro de La Rioja (CH SMSPL)						
UCH:	Unidades de complejidad hospitalaria						

MANTENIMIENTO

Reparaciones , Mantenimiento y Conservación

Contenido	Gasto Imputable 2005	Gasto Imputable 2006	Variación 05/06 Imputable (%)
Edificios y otras construcciones			
GERENCIA	1.742,48	0,00	-100,00
ATENCION PRIMARIA	90.751,50	113.862,35	25,47
C.H. SAN MILLAN-SAN PEDRO DE LA RIOJA	268.463,66	372.635,42	38,80
Total Edificios y otras	360.957,64	486.497,77	34,78
Maquinaria , Inst. y Utillaje			
GERENCIA	0,00	0,00	-----
ATENCION PRIMARIA	177.761,20	258.601,92	45,48
C.H. SAN MILLAN-SAN PEDRO DE LA RIOJA	1.492.045,30	1.457.497,45	-2,32
Total Maquinaria , Inst. y Utillaje	1.669.806,50	1.716.099,37	2,77
Elementos de Transporte			
GERENCIA	0,00	0,00	-----
ATENCION PRIMARIA	7.078,96	2.419,07	-65,83
C.H. SAN MILLAN-SAN PEDRO DE LA RIOJA	805,17	5.522,46	585,88
Total Elementos de Transporte	7.884,13	7.941,53	0,73
Mobiliario y enseres			
GERENCIA	733,12	0,00	-100,00
ATENCION PRIMARIA	38.013,99	18.647,63	-50,95
C.H. SAN MILLAN-SAN PEDRO DE LA RIOJA	75.517,46	65.441,22	-13,34
Total Mobiliario y enseres	114.264,57	84.088,85	-26,41
Equipos para procesos de información.			
GERENCIA	266,93	241.719,00	90.455,20
ATENCION PRIMARIA	52.783,80	10.387,62	-80,32
C.H. SAN MILLAN-SAN PEDRO DE LA RIOJA	415.222,00	304.899,09	-26,57
Total Equipos para procesos de información	468.272,73	557.005,71	18,95
Otro Inmovilizado Material			
GERENCIA	0,00	0,00	-----
ATENCION PRIMARIA	2.800,48	244,11	-91,28
C.H. SAN MILLAN-SAN PEDRO DE LA RIOJA	0,00	0,00	-----
Total Otro Inmovilizado Material	2.800,48	244,11	-91,28
Total Reparaciones ,Mantenimiento y Conservación			
GERENCIA	2.742,53	241.719,00	8.713,72
ATENCION PRIMARIA	369.189,93	404.162,70	9,47
C.H. SAN MILLAN-SAN PEDRO DE LA RIOJA	2.249.063,40	2.205.995,64	-1,91
Total - Art. 21 Reparaciones, Mantenimiento y Conservación	2.620.996	2.851.877	8,81

Material, Suministros y otros

Contenido	Año - 2005	Año - 2006	Variación 05/06 (%)
Energía Eléctrica			
GERENCIA	2.316,69	0,00	-100,00
ATENCION PRIMARIA	247.372,15	253.233,83	2,37
C.H. SAN MILLAN-SAN PEDRO DE LA RIOJA	630.563,93	1.105.618,04	75,34
Total Energía Eléctrica	880.252,77	1.358.851,87	54,37
Agua			
ATENCION PRIMARIA	14.934,38	15.073,89	0,93
C.H. SAN MILLAN-SAN PEDRO DE LA RIOJA	67.660,76	76.962,49	13,75
Total Agua	82.595,14	92.036,38	11,43
Gas			
ATENCION PRIMARIA	63.992,23	50.840,94	-20,55
C.H. SAN MILLAN-SAN PEDRO DE LA RIOJA	325.157,00	403.424,14	24,07
Total Gas	389.149,23	454.265,08	16,73
Combustibles			
ATENCION PRIMARIA	100.594,07	77.859,44	-22,60
C.H. SAN MILLAN-SAN PEDRO DE LA RIOJA	17.549,08	12.324,99	-29,77
Total Combustibles	118.143,15	90.184,43	-23,67
Gases Medicinales			
C.H. SAN MILLAN-SAN PEDRO DE LA RIOJA	297.969,12	292.402,84	-1,87
Total Gases Medicinales	297.969,12	292.402,84	-1,87
Material -Instrumental no Sanitario			
ATENCION PRIMARIA	0,00	0,00	-----
C.H. SAN MILLAN-SAN PEDRO DE LA RIOJA	441.965,14	420.281,18	-4,91
Total Material -Instrumental no Sanitario	441.965,14	420.281,18	-4,91
Concepto - 221			
GERENCIA	2.316,69	0,00	-100,00
ATENCION PRIMARIA	426.892,83	397.008,10	-7,00
C.H. SAN MILLAN-SAN PEDRO DE LA RIOJA	1.780.865,03	2.311.013,68	29,77
Total - Concepto 221	2.210.074,55	2.708.021,78	22,53

Comunicaciones

Telefónicas			
GERENCIA	244.029,75	48.341,00	-80,19
ATENCION PRIMARIA	217.025,80	68.438,22	-68,47
C.H. SAN MILLAN-SAN PEDRO DE LA RIOJA	355.618,52	169.548,63	-52,32
Total Telefónicas	816.674,07	286.327,85	-64,94
Informáticas			
GERENCIA	1.969,27	0,00	-100,00
C.H. SAN MILLAN-SAN PEDRO DE LA RIOJA	137.438,36	35.550,07	-74,13
Total Informáticas	139.407,63	35.550,07	-74,50

INVERSIONES CAPITULO 6		GERENCIA	ATENCION PRIMARIA	C.H. S. MILLAN-S. PEDRO	TOTAL
Edificios y otras construcciones (inversión nueva)	Gasto real 2005	0,00	0,00	0,00	0,00
	Gasto real 2006	0,00	139.717,17	0,00	139.717,17
	Variación 06/05 (%) Gasto Real	-----	-----	-----	-----
Maquinaria (inversión nueva)	Gasto real 2005	0,00	33.843,52	351.182,52	385.026,04
	Gasto real 2006	212.528,98	202.199,84	15.247.583,74	15.662.312,56
	Variación 06/05 (%) Gasto Real	-----	497,46	4.241,78	3.967,86
Mobiliario (inversión nueva)	Gasto real 2005	0,00	173.976,14	126.667,67	300.643,81
	Gasto real 2006	20.852,60	1.083.862,55	7.011.402,12	8.116.117,27
	Variación 06/05 (%) Gasto Real	-----	522,99	5.435,27	2.599,58
Informática (inversión nueva)	Gasto real 2005	0,00	47.456,96	254.329,33	301.786,29
	Gasto real 2006	38.692,75	46.710,08	335.216,34	420.619,17
	Variación 06/05 (%) Gasto Real	-----	-1,57	31,80	39,38
Maquinaria (inversión de reposición)	Gasto real 2005	0,00	36.576,65	475.528,48	512.105,13
	Gasto real 2006	0,00	149.357,19	42.908,19	192.265,38
	Variación 06/05 (%) Gasto Real	-----	308,34	-90,98	-62,46
Mobiliario (inversión de reposición)	Gasto real 2005	11.989,01	71.308,17	65.312,74	148.609,92
	Gasto real 2006	17.615,19	28.296,17	111.273,02	157.184,38
	Variación 06/05 (%) Gasto Real	46,93	-60,32	70,37	5,77

INVERSIONES CAPITULO 6		GERENCIA	ATENCION PRIMARIA	C.H. S. MILLAN-S. PEDRO	TOTAL
Informática (inversión de reposición)	Gasto real 2005	0,00	14.276,88	375.053,29	389.330,17
	Gasto real 2006	0,00	5.887,20	2.794,00	8.681,20
	Variación 06/05 (%) Gasto Real	-----	-58,76	-99,26	-97,77
Aplicaciones informáticas	Gasto real 2005	443.176,07	0,00	26.800,00	469.976,07
	Gasto real 2006	335.207,42	36.934,28	87.546,00	459.687,70
	Variación 06/05 (%) Gasto Real	-24,36	-----	226,66	-2,19
TOTAL CAPITULO 6	Gasto real 2005	455.165,08	377.438,32	1.674.874,03	2.507.477,43
	Gasto real 2006	624.896,94	1.692.964,48	22.838.723,41	25.156.584,83
	Variación 06/05 (%) Gasto Real	37,29	348,54	1.263,61	903,26

**SERVICIOS GENERALES.
RESIDUOS PELIGROSOS GENERADOS**

	R.HOSPITALAR. RBE	CITOSTATICOS R2A	DISOLV. NO HALOGENADOS	REACTIVOS LABORATORIO	REVELADOR RX	FIJADOR RX	PLACAS RX	FLUORESCEN TES	
ENERO	6.646,55	677,60	200		735	1.005	185		9.449,15
FEBRERO	6.712,45	592,50	230		660	1.020	119		9.333,95
MARZO	7.172,15	609,50			320	390	9	80	8.580,65
ABRIL	6.378,10	587,50	315	35	1.085	1.295	646		10.341,60
MAYO	6.977,20	804,20	115		980	1.140	41		10.057,40
JUNIO	6.872,94	649,50	170		745	830	35		9.302,44
JULIO	7.042,95	849,30	145		785	920	19		9.761,25
AGOSTO	6.072,70	663,70	110		625	675	25		8.171,40
SEPTIEMBRE	6.541,80	624,50	260		665	605	16		8.712,30
OCTUBRE	7.793,80	506,00	210		1.015	1.185	40		10.749,80
NOVIEMBRE	6.597,30	732,00	140		975	1.175	15	140	9.774,30
DICIEMBRE	7.409,52	601,50	175		690	835	11		9.722,02
	82.217	7.898	2.070	35	9.280	11.075	1.161	220	113.956,26

**SECCIÓN DE HOSTELERÍA:
LAVANDERÍA**

MES		DÍAS	TREN DE LAVADO		LAVADORAS DE 200 KGS.		LAVADORAS DE 40 KGS.		TOTAL KGS.
			Nº DE CARGAS (X 48 KGS.)	KGS.	Nº DE CARGAS	KGS.	Nº DE CARGAS	KGS.	
1	ENERO	26	1.784	85.632	112	22.400	101	4.040	112.072
2	FEBRERO	24	1.751	84.048	114	22.800	102	4.080	110.928
3	MARZO	27	1.908	91.584	133	26.600	115	4.600	122.784
4	ABRIL	25	1.680	80.640	99	19.800	96	3.840	104.280
5	MAYO	27	1.805	86.640	122	24.400	107	4.280	115.320
6	JUNIO	26	1.601	76.848	118	23.600	97	3.880	104.328
7	JULIO	26	1.765	84.720	102	20.400	107	4.280	109.400
8	AGOSTO	27	1.727	82.896	98	19.600	101	4.040	106.536
9	SETIEMBRE	25	1.642	78.816	100	20.000	93	3.720	102.536
10	OCTUBRE	26	1.883	90.384	113	22.600	113	4.520	117.504
11	NOVIEMBRE	26	1.864	89.472	111	22.200	109	4.360	116.032
12	DICIEMBRE	27	1.745	83.760	111	22.200	106	4.240	110.200
TOTAL		312	21.155	1.015.440	1.333	266.600	1.247	49.880	1.331.920
MESES	12								
	PROMEDIO DIARIO		68	3.255	4	854	4	160	4.269
	PROMEDIO MENSUAL		1.763	84.620	111	22.217	104	4.157	110.993

RESUMEN DE ACTIVIDAD - Enero- Diciembre	
Nº DE ESTANCIAS	163.036
TOTAL KGS. ROPA LAVADA.	1.331.920
Nº DE DÍAS TRABAJADOS.	312
KGS. ROPA LAVADA PACIENTE/ESTANCIA.	8.2

Cocina Central

MES	H. SAN MILLAN		H. DE LA RIOJA		VALVANERA		COCINA CENTRAL	
	CONSUMO TOTAL	CONSUMO TOTAL	CONSUMO TOTAL	CONSUMO TOTAL	CONSUMO TOTAL	CONSUMO TOTAL	CONSUMO TOTAL	CONSUMO TOTAL
	2.005	2.006	2.005	2.006	2.005	2.006	2.005	2.006
ENE	48.537	4.559	1.271	757	0	233	4.708	90.308
FEB	36.051	4.301	1.271	445	78	233	36.909	93.633
MAR	10.386	5.738	1.126	932	155	475	87.111	113.501
ABR	1.661	5.112	1.495	932	677	356	78.259	95.046
MAY	1.733	5.400	445	1.427	77	475	92.545	98.676
JUN	1.848	4.542	445	514	155	356	98.745	101.529
JUL	1.689	5.343	667	1.521	233	475	83.776	81.700
AGO	1.695	4.554	1.132	632	311	237	81.267	95.225
SEP	2.365	5.326	522	524	155	360	78.444	96.283
OCT	8.583	5.144	686	964	155	361	86.166	98.149
NOV	1.603	5.070	522	1.126	311	356	93.150	91.482
DIC	3.362	5.681	1.064	1.285	233	270	108.208	105.468

MES	TOTAL									
	MENUS SERVIDOS A PACIENTES		MENUS SERVIDOS A PERSONAL		MENUS TOTALES SERVIDOS		CONSUMO TOTAL		GASTO MEDIO MENÚ (M. PRIMA)	
	2.005	2.006	2.005	2.006	2.005	2.006	2.005	2.006	2.005	2.006
ENE	9.283	14.661	1.122	1.850	10.405	16.511	54.516	95.857	5,24	5,81
FEB	12.438	13.779	1.940	1.952	14.378	15.731	74.309	98.611	5,17	6,27
MAR	15.834	15.335	2.135	2.162	17.969	17.497	98.778	120.646	5,50	6,90
ABR	14.630	13.578	1.800	2.087	16.430	15.665	82.092	101.446	5,00	6,48
MAY	15.423	14.328	1.851	1.976	17.274	16.304	94.800	105.977	5,49	6,50
JUN	13.980	13.357	1.792	1.952	15.772	15.308	101.193	106.941	6,42	6,99
JUL	13.558	12.978	1.851	1.990	15.409	14.968	86.365	89.039	5,60	5,95
AGO	12.583	13.747	1.852	2.133	14.435	15.879	84.405	100.649	5,85	6,34
SEP	12.174	13.340	1.792	2.071	13.966	15.410	81.486	102.493	5,83	6,65
OCT	13.904	14.592	1.850	2.114	15.754	16.705	95.590	104.619	6,07	6,26
NOV	14.181	14.803	1.791	2.069	15.972	16.872	95.586	98.034	5,98	5,81
DIC	13.327	14.025	1.849	2.122	15.176	16.147	112.867	112.704	7,44	6,98

TOT	119.513	60.771	10.646	11.060	2.540	4.185	929.288	1.160.999
-----	---------	--------	--------	--------	-------	-------	---------	-----------

TOT	161.315	168.522	21.625	24.475	182.940	192.997	1.061.987	1.237.015	5,81	6,41
-----	---------	---------	--------	--------	---------	---------	-----------	-----------	------	------

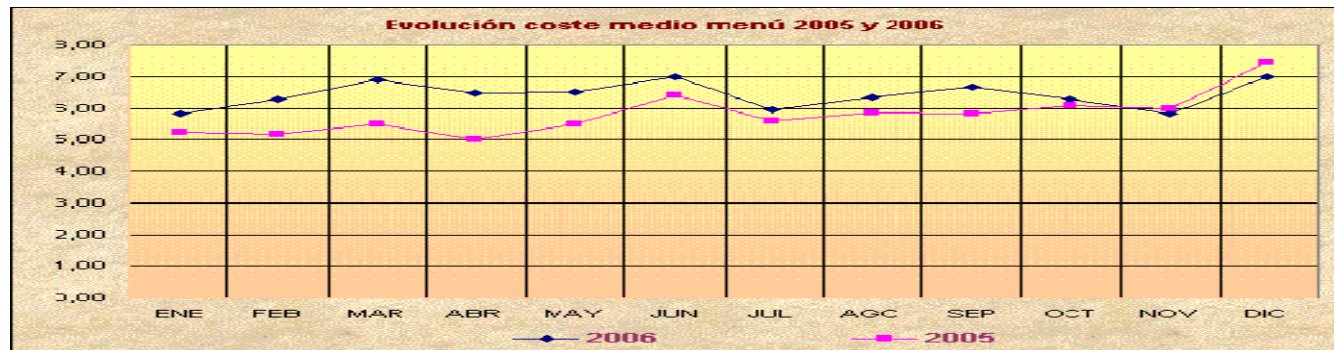

Coste / día (Incluye Ctes Personal)	
2005 34,5	2006 35,45

**EJECUCIÓN PRESUPUESTARIA
CAPÍTULO I - COMPLEJO HOSPITALARIO SAN MILLAN SAN PEDRO DE LA RIOJA**

Contenido	Gasto 2006 Contrato Gestión	Otros gastos no imputables a Contrato de Gestión			Gasto total imputable a 2006
		Indemnización	Incentivos y homologación	Becas, inter. antic.	
Gastos de personal					
Personal funcionario y estatutario Retribuciones básicas y complementarias	53.713.528				53.713.528
Personal estatutario temporal	11.967.794				11.967.794
Personal laboral fijo y eventual	726.377	3.490			729.867
Incentivos al rendimiento	5.610.969		1.316.194		6.927.164
Gastos sociales	157.850			516.661	674.511
Gastos sociales personal laboral	0,00				
Subt. Capítulo I	72.176.518	3.490	1.316.194	516.661	74.012.863
Cuotas de Seguridad Social	18.717.138		345.106	127.407	19.189.652
Total Capítulo I	90.893.656	3.490	1.661.301	644.07	93.202.515

**EJECUCIÓN PRESUPUESTARIA Y GASTO
CAPÍTULO I Formación de Personal**

Contenido	Gasto 2006 Contrato Gestión sin Prog.Esp.	Otros gastos no imputables a Contrato de Gestión		Gasto total imputable a 2006
		Incentivos y homologación	Formación	
Gastos de personal				
Personal funcionario y estatutario Retribuciones básicas y complementarias	1.863.295			1.863.295
Incentivos al rendimiento	7.943	5.819		13.761
Gastos sociales	35.808		53.225	89.034
Subtotal Capítulo I	1.907.046	5.819	53.225	1.966.090
Cuotas de Seg Social	559.214	1.526		560.740
Total Capítulo I	2.466.260	7.344	53.225	2.526.830

GASTO EN 2006 EN CAPITULO I

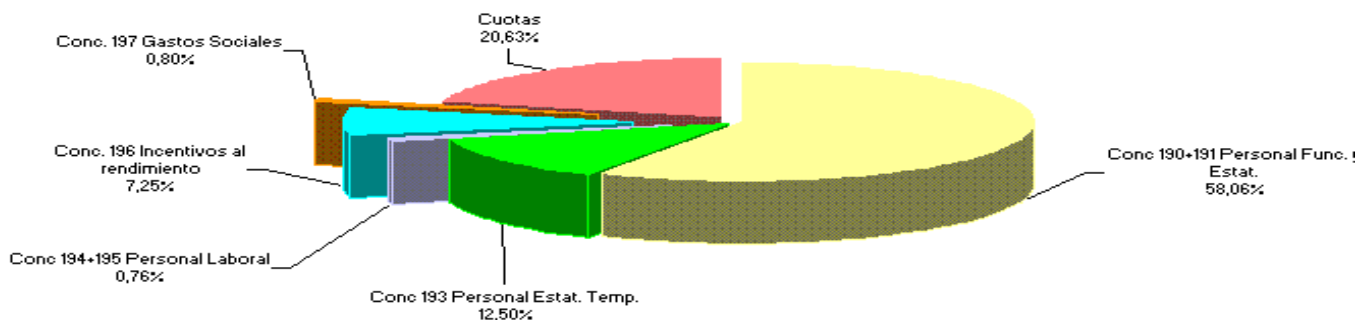

CAPITULO II – GASTO REAL

Capítulo II	Contenido	Presupuesto definitivo	Obligaciones reconocidas	Gasto Real
	Gastos corrientes			
	Arrendamientos y cánones	2.217.460	2.084.404	2.084.404
	Reparaciones, mantenimiento y conservación	1.826.419	1.826.411	2.175.823
	Material, suministros y otros	40.065.980	40.065.971	46.131.627
	Indemnización por razón de servicio	56.760	56.746	53.902
	Asistencia sanitaria c/medios ajenos	1.761.430	1.665.873	1.547.954
	TOTAL Gastos Corrientes	45.928.049	5.699.405	51.993.709
	CAPÍTULO VI Inversiones	22.969.924	17.518.771	17.576.317

Capítulo II	Contenido	Presupuesto definitivo	Gasto Real
	Gastos Bienes Corrientes y Servicios		
	Reparac., manten. y conserv.	14.752,00	14.719,15
	Material, suministros y otros	87.962,00	89.769,90
	Indemnización por razón de servicio	1.675,00	809,56
Total Capítulo II	104.389,00	105.298,61	

GASTO REAL CAPITULO II y VI

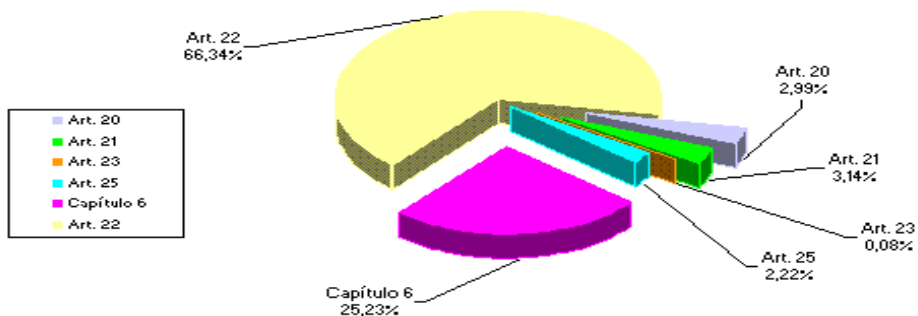

INGRESOS ECONÓMICOS

Concepto	Facturación	Cobros
Ingresos por asistencia sanitaria:		
• Al Estado	58.100	86.892,96
• A Aseguradoras de accidentes de tráfico	692.734	760.304,88
• A Aseguradoras privadas y particulares	1.227.116	1.432.770,45
• A Mutuas de accidentes de trabajo	281.211	254.633,45
Total ingresos por asistencia sanitaria	2.259.160	2.534.601,74
Ingresos diversos:		
• Matrículas Escuela de Enfermería		224.984,23
• Máquinas de bebidas frías y calientes		52.143,86
• Canon de cafetería		53.489,23
• Teléfonos públicos		15.942,04
• Anuncios de concursos		21.013,13
• Cánones de Tv. Y teléfonos en habitaciones		1.974,00
• Conciertos Mugeju, Muface, Isfas		164.621,32
• Devoluciones de retribuciones		48.004,27
• Cajero automático		1.202,02
• Otros centros socio-sanitarios		7.109,31
• Otros ingresos é intereses		4.209,49
Total ingresos diversos		594.692,90
Total cobros:		3.129.294,64

Ingresos por compensación:	
• Convenios internacionales	42.466,98
Total ingresos por compensación	42.466,98

Nota: El cuadro recoge la facturación efectuada en 2006, y asimismo los cobros realizados en dicho año independientemente de la fecha de las facturas

INGRESOS ECONOMICOS 2006

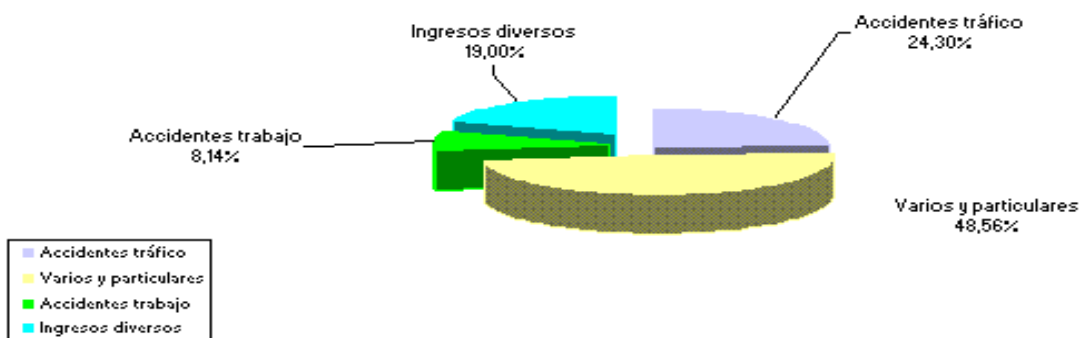

CAPÍTULO 2 - PROGRAMA 4122 (ATENCIÓN ESPECIALIZADA)

DISTRIBUCIÓN DEL GASTO REAL

Concepto	Gasto Real
Arrendamientos	2.084.404,41
Mantenimiento, reparaciones y pequeñas reformas	2.175.822,67
Material de oficina no amortizable	299.980,63
Prensa, revistas y publicaciones	111.332,70
Material informático no amortizable	233.841,56
Agua, gas, electricidad y calefacción	1.554.889,00
Productos farmacéuticos y hemoderivados	17.058.379,65
Instrumental y pequeño utillaje sanitario	260.788,07
Instrumental y pequeño utillaje no sanitario	77.208,71
Lencería y vestuario	146.224,27
Productos alimenticios	1.205.484,13
Prótesis e implantes	3.617.313,81
Material de laboratorio	5.524.051,87
Material de radiología, radioterapia y cobaltoterapia	469.329,04
Material de curas y otro material sanitario	5.630.080,04
Otros suministros	326.601,42
Material no sanitario para consumo y reposición	569.749,90
Comunicaciones telefónicas	154.328,66
Comunicaciones postales	107.091,81
Teléfonos, fax y comunicaciones informáticas	35.798,76
Transportes	486.381,11
Tributos	264.552,87
Asistencia religiosa	57.481,32
Servicio contratado de limpieza	3.391.743,36
Servicio contratado de seguridad	837.539,85
Otros trabajos realizados por otras empresas	1.749.560,38
Gastos jurídico - contenciosos	85.093,72
Otros gastos	1.876.800,17
Dietas y locomoción	53.901,95
Conciertos (Diálisis, oxigenoterapia, resonancia magnética)	1.547.953,52
Total Capítulo 2 (incluidos conciertos)	51.993.709,36

COSTES DE CONSULTAS EXTERNAS POR SERVICIO

DEFINICIÓN	PRIMERAS CONSULTAS	CONSULTAS SUCESIVAS	COSTE TOTAL	COSTE PRIMERA CONSULTA	COSTE CONSULTA SUCESIVA	COSTE PROCESO PRODUCCIÓN
GERIATRÍA	732	1.390	160.181	102,29	61,37	218,83
PSIQUIATRÍA	5.523	40.020	656.056	22,21	13,33	118,79
ANGIOLOGIA Y CIRUGIA VASCUL	2.043	1.940	387.175	120,73	72,44	189,51
ALERGOLOGÍA	2.751	4.180	1.078.736	205,12	123,07	392,12
PREOPER. ANESTESIA	7.689	204	729.115	93,34	56,00	94,83
CARDIOLOGÍA	4.648	7.810	884.755	94,79	56,87	190,35
CIRUGÍA	5.961	8.867	1.126.195	99,83	59,90	188,93
CIRUGIA PLASTICAY REPARADOR	579	896	50.732	45,43	27,26	181,52
CIRUGIA TORÁCICA	122	286	61.757	210,34	126,21	506,20
DERMATOLOGÍA	11.526	7.959	710.603	43,59	26,15	182,52
DIGESTIVO	3.725	7.603	898.260	108,40	65,04	241,14
ENDOCRINOLOGÍA	3.414	7.697	1.303.834	162,33	97,40	183,52
GINECOLOGÍA	12.193	8.539	2.104.719	121,54	72,93	172,62
HEMATOLOGÍA	1.286	5.469	630.215	137,98	82,79	490,06
ENFERMEDADES INFECCIOSAS	397	3.352	266.887	110,82	66,49	672,26
MEDICINA INTERNA	836	2.861	607.190	238	143	186
MEDICINA PREVENTIVA	172	526	220.974	453,19	271,91	186,52
NEFROLOGÍA	720	3.437	690.330	248,12	148,87	958,79
NEUMOLOGÍA	1.906	5.808	1.059.752	196,59	117,95	556,01
NEUROLOGÍA	5.347	10.225	1.193.867	103,98	62,39	223,28
OBSTETRICIA	2.348	10.308	630.719	73,92	44,35	268,62
ONCOLOGÍA	692	9.183	814.647	131,36	78,81	1177,24
OTORRINO	8.170	6.101	751.128	63,49	38,09	91,94
PEDIATRÍA	1.565	4.984	596.225	130,88	78,53	380,97
REHABILITACIÓN	7.064	12.020	1.585.367	111,05	66,63	224,43
REUMATOLOGÍA	3.956	5.453	1.047.215	144,89	86,93	264,72
TRAUMATOLOGÍA	13.288	17.618	1.605.922	67,31	40,39	120,86
UNIDAD DEL DOLOR	280	1.631	328.331	260,87	156,52	1172,61
UNIDAD MUJER SANA	12.808		278.102	21,71		21,71
UROLOGÍA	5.582	13.377	1.403.637	103,15	61,89	251,46
OFTALMOLOGÍA	22.989	16.853	1.722.960	52,05	31,23	74,95
TOTAL C .Hospitalario	150.312	226.597	25.585.587	89,38	53,63	170,22

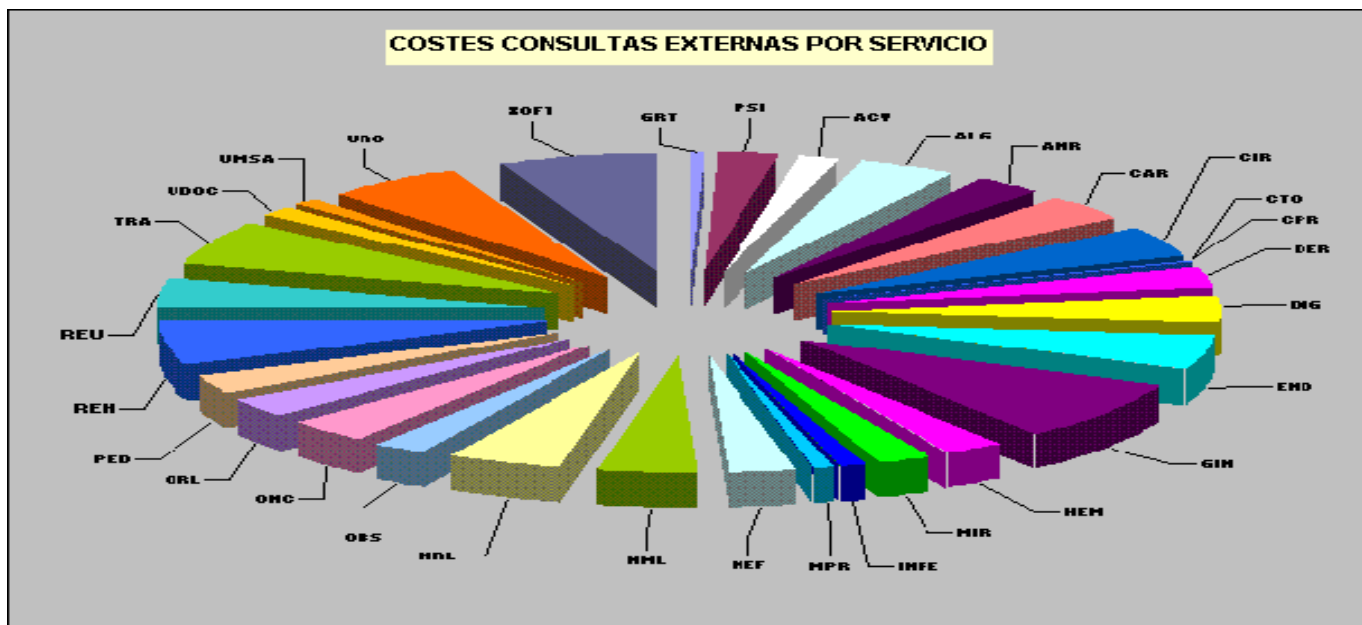

SERVICIO CONTROL DE GESTIÓN-CONTABILIDAD ANALÍTICA

INDICADORES DE ACTIVIDAD CLÍNICO-ECONÓMICA DE HOSPITALIZACIÓN POR SERVICIO

DEFINICIÓN	ALTAS	ESTANCIAS	ESTANCIA MEDIA	PESO MEDIO	COSTE TOTAL	COSTE PROCESO	COSTE ESTANCIA
ANGIOLOGÍA Y CIR.VASCUL.	406	3.472	8,55	2,2188	3.068.571	7.558,06	883,81
CARDIOLOGÍA	1.920	14.620	7,62	1,3707	5.048.248	2.629,30	345,30
CIRUGÍA GENERAL	2.245	16.287	7,26	1,1907	8.967.900	3.994,61	550,62
CIRUG.PLAST Y REPARAD	112	427	3,81	1,2086	135.650	1.211,16	317,68
CIRUG.TORACICA	205	1.234	6,02	1,9817	678.521	3.309,86	549,85
DIGESTIVO	1.192	8.562	7,18	1,1881	3.780.764	3.171,78	441,57
ENDOCRINO	88	522	5,93	0,9326	244.308	2.776,23	468,02
GINECOLOGÍA	1.101	4.498	4,09	0,8896	3.109.686	2.824,42	691,35
GERIATRIA	336	4.777	14,22	1,5098	1.754.956	5.223,08	367,38
UNIDAD DE CORTA ESTANCIA	2.397	4.139	1,73	0,9079	1.800.132	750,99	434,92
HEMATOLOGÍA CLÍNICA	260	3.198	12,30	1,7901	2.401.446	9.236,33	750,92
MEDICINA INTERNA	2.051	21.636	10,55	1,5558	7.308.951	3.563,60	337,81
ENFERMEDADES INFECCIOSAS	527	5.041	9,57	1,7816	2.344.538	4.448,84	465,09
MEDICINA INTENSIVA	147	1.280	8,71	3,3528	1.324.939	9.013,19	1035,11
NEFROLOGÍA	287	2.857	9,96	1,4856	1.714.832	5.975,03	600,22
OBSTETRICIA	2.887	9.777	3,39	0,6249	6.540.044	2.265,34	668,92
ONCOLOGÍA	706	7.586	10,75	1,7634	3.401.552	4.818,06	448,40
OTORRINO	589	2.669	4,53	0,914	1.816.690	3.084,36	680,66
PEDIATRÍA	1.023	3.386	3,31	0,6662	3.052.711	2.984,08	901,57
NEONATOLOGÍA	343	3.622	10,56	1,7468	1.891.428	5.514,37	522,21
PSIQUIATRÍA	443	7.729	17,45	1,1368	2.676.862	6.042,58	346,34
REUMATOLOGÍA	38	214	5,63	0,9248	197.327	5.192,82	922,09
TRAUMATOLOGÍA	1.585	9.511	6,00	2,2418	8.183.184	5.162,89	860,39
UROLOGÍA	1.254	8.699	6,94	1,09	4.384.235	3.496,20	503,99
NEUMOLOGÍA	1.048	9.370	8,94	1,6453	3.838.445	3.662,64	409,65
NEUROLOGIA	1.265	9.259	7,32	1,4082	3.863.260	3.053,96	417,24
OFTALMOLOGÍA	178	616	3,46	0,7723	475.247	2.669,93	771,50
Costes C. Hospitalario	24.633	164.988	6,70	1,4358	84.004.427	3.410,24	509,15
HOSPITALIZACIÓN A DOMICILIO	1.059	16.479	15,56				

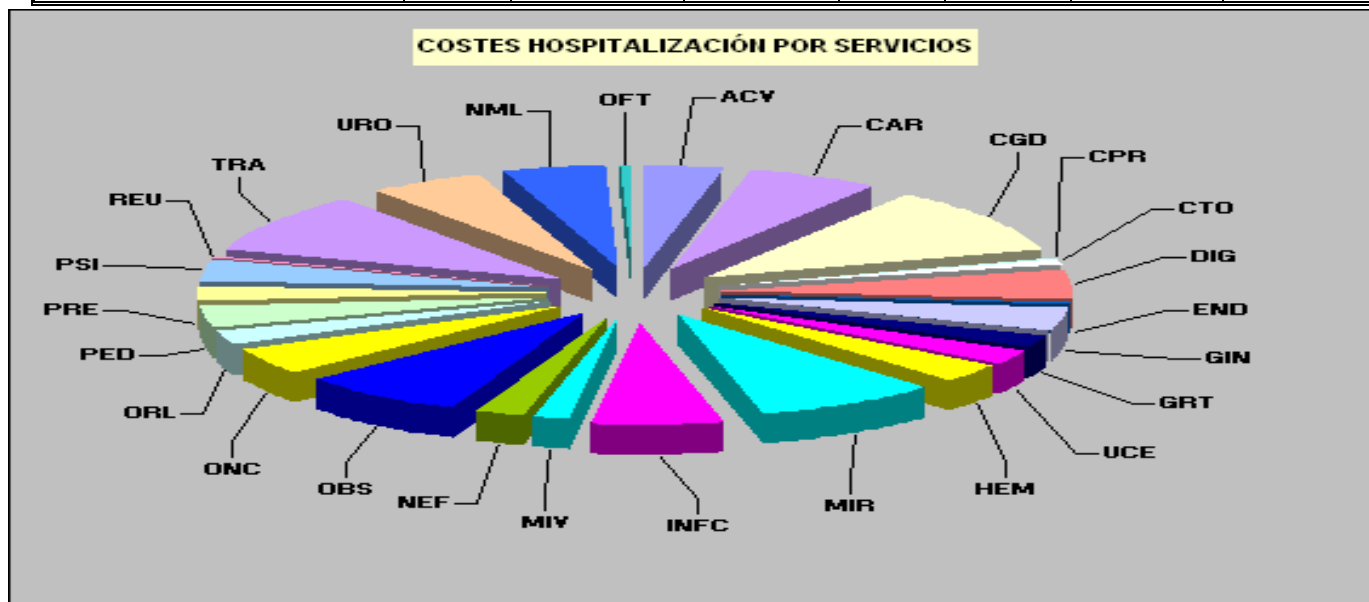

CAPITULO 5.

ATENCIÓN SOCIOSANITARIA

DIRECCIÓN DE PROCESOS SOCIOSANITARIOS Y DE APOYO

1. Informe Actividad Derivación Procesos de Convalecencia 2006
2. Elaboración y puesta en marcha del “Manual de organización y funcionamiento de la UNIDAD DE TRABAJO SOCIAL del Servicio Riojano de Salud”
3. Informe Objetivos Contrato de Gestión 2006 de la U.T.S.
4. Memoria actividad de la U.T.S. del Complejo Hospitalario “San Millán San Pedro de La Rioja”
5. Informe de actividad dispensación directa de productos sanitarios y material de farmacia a residencias servicios sociales.
6. Documento “Dispensación de medicamentos a centros socio asistenciales” elaborado conjuntamente con el Servicio de Farmacia.
7. Elaboración y puesta en marcha del Proceso de Comunicación mediante Intérpretes.
8. Préstamo de Material Ortoprotésico
9. Elaboración de Informe de casos de violencia documentada en el ámbito del Servicio Riojano de Salud en 2006
10. Informes asistencia por áreas de salud presentación registro violencia infantil.

Asimismo se ha intervenido en 10 casos de pacientes de difícil solución social al alta

INFORME DE CASOS DE VIOLENCIA DOCUMENTADA EN EL AMBITO DEL SERVICIO RIOJANO DE SALUD

La fuente de los datos de este informe son las copias de todos los partes de asistencia del hospital y los centros de salud de toda la Comunidad Autónoma de La Rioja en el ámbito de actuación del Servicio Riojano de Salud.

532 casos de agresiones totales documentadas, subclasificadas:

337 de agresiones sin especificar

119 de agresiones de género

14 de agresiones sexuales

12 de violencia contra el hombre

10 de agresiones no contrastadas

9 de violencia infantil

9 de agresiones mutuas entre cónyuges

7 de violencia de hijos contra padres

4 de violencia en el trabajo, la víctima era mujer, atendida en C. de Salud

3 de violencia en el deporte

2 de violencia entre hermanos

2 de violencia escolar: víctima niña y niño

2 de violencia padre a hijos adultos

1 de violencia menor contra adulto

1 de violencia en guardería

INFORME DE ACTIVIDAD DE DISPENSACIÓN DIRECTA DE PRODUCTOS SANITARIOS Y MATERIAL DE FARMACIA A RESIDENCIAS SERVICIOS SOCIALES:

A lo largo de 2006 se mantuvieron 3 reuniones con los representantes de las citadas residencias, participando en las mismas además de la dirección de Procesos Sociosanitarios, la subdirección General de Farmacia, la dirección de Recursos Económicos del Área II, el servicio de Logística y la supervisora de Área de Recursos Materiales.

Se hicieron pactos de productos sanitarios dispensados bimensualmente desde el servicio de Suministros a 21 residencias tanto de válidos como asistidos, valorándose el gasto al final del ejercicio en el 63% de lo presupuestado. Entre los productos destacan los siguientes:

- Residencias de válidos:
 - Material de cura de UPP
 - Material de laboratorio
 - Sondas de todos los tipos
 - Material de control de glucemia

- Residencias de asistidos que incluye además:
 - Material de aerosolterapia
 - Material de terapia IV

Asimismo se hicieron pacto entre el servicio de Farmacia con las residencias de asistidos, valorándose el gasto al final del ejercicio en el 43% de lo pactado. Entre el material dispensado destaca material de curas y sueroterapia.

Se realizaron 10 visitas de inspección a los almacenes y botiquines de las citadas residencias.

Asimismo en la Residencia Los Jazmines de Haro, que comparte Unidad de Convalecencia con Salud, se instaló conexión informática con TAO Net y se comenzó a controlar directamente la determinación de INR y pauta de Sintrom.

CAPÍTULO 6

SERVICIO DE INFORMÁTICA

DIRECCIÓN DE DESARROLLO Y PROCESOS INFORMATICOS

Actuaciones vinculadas al Plan de inversiones de Tecnologías de la Información

ACTUACIONES
Servicios de soporte y mantenimiento Selene (HC+GP)
Servicios de formación Selene (HC+GP)
Servicios de implantación Selene (HC+GP)
Proyecto cita multicanal (servicios informáticos y Hardware) Sistema informático de citación previa por Teléfono, Internet, SMS...
Adquisición licencias
Adquisición Autocad LT 2007
Servicio soporte E2E TIC's Puestos Trabajo (de extremo a extremo)
Electrónica de red Contrato arrendamiento de electrónica de red para el Hospital San Pedro y CARPA
Plan de Seguridad y protección de Datos del SPSR Contrato Plurianual de adaptación a la Ley Orgánica de Protección de Datos LOPD
Mantenimiento de licencias y dispositivos portátiles
Mantenimiento OMI - AP Mantenimiento anual de la aplicación informática OMI-AP que gestiona la gestión de la información de citación, telecita y asistencial de los centros de salud
Actualización y soporte Gestión Analítica (GESCOT) Actualización y adaptación del sistema de gestión analítica de la actividad asistencial en la economía de los hospitales
Evolución y mantenimiento Sistemas de Farmacia Hospitalaria (ATHOS) Mantenimiento anual de la aplicación común de farmacia Hospitalaria (ATHOS) que gestiona la información de las farmacias hospitalarias de La Rioja
Evolución y mantenimiento sistema Programa Mujer Sana (INFOMAMA) Mantenimiento anual del sistema informático de información asociado al registro de tumores y mamografías "Infomama" relacionado con el Programa de Detección Precoz del Cáncer de Mama
Evolución y mantenimiento sistemas de Alimentación y Dietética Mantenimiento anual del "sistema integrado de gestión de alimentación y dietética"
Servicios de soporte hardware servidores RISC Mantenimiento correctivo y preventivo anual de los hardware y middleware basada en tecnología RISC de atención especializada del Hospital San Millán - San Pedro de La Rioja, que dan soporte a las aplicaciones de admisión y de gestión de los centros adscritos a la misma
Renovación licencias antivirus TrendMicro
Plan de contingencias de los sistemas de información

Conjunto de recursos de respaldo, una organización de emergencia y unos procedimientos de actuación, encaminados a conseguir una restauración ordenada, progresiva y ágil de los Sistemas de Información considerados críticos.

Adaptaciones aplicaciones de gestión centros asistenciales

Adaptación de aplicaciones informáticas de centros del SERIS a un programa informático que gestiona y analiza sus datos con un perfil económico.

Registro de personal y portal del trabajador (SIGPYN-SALUD)

Aplicación informática de Registro del personal y portal del trabajador del SERIS

Servicios de integración EAI

Diversas aplicaciones informáticas de los distintos centros del SERIS

Integración SICAP con el ERP de Deister

Integración del Sistema Informático Contable del Gobierno de La Rioja (SICAP) con el ERP de la empresa DEISTER que integra las aplicaciones informáticas del SERIS con datos de carácter económico

Ampliación extensión del proyecto ISIS

Ampliación a 6 Centros de salud del programa informático ISIS de evaluación y análisis de sistemas de información sobre el medicamento

Software de unas plataformas de integración EAI/SOA (TIBCO)

Software y licencias del programa informático de integración de sistemas y aplicaciones informáticas

Plataforma HW alta disponibilidad Asistencia Sanitaria – CHSMSP

Suministro, Instalación y puesta en marcha de una Sala Técnica para Informática

Equipamiento periférico, redes LAN y WAN

Adquisición Servidores

Servidores sistemas de Laboratorios Biomédicos

Adquisición de un servidor unificado que integre la Historia clínica electrónica y la información de los Laboratorios de los Hospitales de Logroño

Licencias ORACLE

Adquisición de la licencia de base de datos ORACLE (Acuerdo Corporativo)

Servidor HP Medio Minitorre discos duros

Consolas Hospital San Pedro

Licencia corporativa STACKS OMI-AP

Adquisición de una licencia corporativa para todos los Centros de Salud de La Rioja

Otras Adquisiciones y contratos menores

***Arrendamiento Extremo a Extremo de Puesto de Trabajo (E2E)**

Las diversas actuaciones realizadas a lo largo del 2006 en el proyecto Extremo a Extremo (E2E) permiten contemplar al cierre del año una consolidación de las distintas implantaciones de las redes de datos. La visión del despliegue, cercano en todos los casos al 100% nos permite, asimismo vislumbrar el esfuerzo que ha supuesto y la dedicación requerida, al realizarse todo este trabajo en apenas nueve meses.

La incorporación de nuevas tecnologías de comunicaciones (Voz-IP) se puede constatar con la instalación de la nueva centralita digital (HIPATH-4000) y el inicio de los trabajos de instalación de las centralitas remotas que marcarán el inicio del año. Así mismo la incorporación de seiscientos ochenta y dos nuevos equipos informáticos, sitúan el outsourcing del puesto de trabajo en un 34% a diciembre del 2006. Todo ello soportado por el Centro de Atención a Usuario (CAU) que gestiona una media cercana a seiscientos cincuenta incidencias mensuales provenientes de todos los servicios y zonas de salud

***Selene: Historia Clínica Electrónica**

Selene es una solución orientada a la Red Integrada de Salud, unificando el conocimiento de las diferentes áreas y niveles de atención en un Sistema de Información completo y homogéneo. El objetivo es la gestión centralizada de la Historia Clínica, la actividad asistencial, y la identificación única de los pacientes del servicio riojano de salud.

Dentro del Proyecto de implantación de Selene uno de los objetivos fundamentales ha sido la puesta en marcha del Gestor de Pacientes dentro del Sistema Sanitario Riojano. Es el elemento que permite la citación del paciente dentro de atención especializada -consultas externas- y su integración con la Historia Clínica y la imagen Digital

Otro logro es la integración de la imagen digital en la Historia clínica informatizada.

Con la apertura del Hospital San Pedro en octubre de 2006, se han establecido las integraciones con el gestor de pacientes de las distintas aplicaciones departamentales.

***Proyecto Unidad de Integración UDI- EAI**

El objetivo principal del proyecto el desarrollo del entorno Web de interconexión entre las aplicaciones sanitarias del SERIS y la estandarización de todas las comunicaciones e integraciones entre aplicaciones a través de procedimientos normalizados y protocolos normalizados de comunicación:

***Cita Multicanal**

Amplía las posibilidades al usuario para el acceso al proceso de cita previa mediante la ampliación de las herramientas para la citación y recordatorio de citas que permitirán acercar al ciudadano el sistema sanitario agilizando la gestión de sus citas y reduciendo tiempos de espera e insatisfacciones.

Se han implantado las siguientes herramientas:

- ▶ -Cita mediante mensajería móvil SMS,
- ▶ -Cita Web, a través de la extranet de Riojasalud
- ▶ Citas Central automática, IVR, a través de operadora automática en el caso de desbordamiento de los sistemas de cita personalizada o fuera del horario convencional de citación 24h x 7 días a la semana.
- ▶ Sustitución aplicativo de gestión de citas en el Call Center.

La puesta en marcha de las nuevas funcionalidades se realizó en diciembre.

***Gestor Económico ERP (logística /Compras / Contabilidad)**

Los métodos de gestión económica existentes en sistema Sanitario están siendo sustituidos por una aplicación ERP (Enterprise Resource Plannig) de altas prestaciones que permite:

Ordenar las Plataformas de Logística y Compras dentro de todo el sector sanitario, integrando las existentes en atención primaria y especializada.

Centralizar la política de gestión y control de los abastecimientos del complejo sanitario en un único Servicio.

Integrar en una misma Plataforma todos los procesos implicados en la gestión económica de la Organización y su integración con las aplicaciones de gestión dedicadas: Compras, Contabilidad, Almacén, Mantenimiento, RRHH, Contabilidad Presupuestaria,...

Conectar con las aplicaciones asistenciales.

La finalidad es tener una aplicación "troncal" económica en todo el sistema sanitario que enlace con el resto de aplicaciones con vinculación económica y permita disponer de datos uniformes de toda la CAR.

El proyecto consiste en la Implantación de herramienta de gestión del sistema sanitario ERP integrada con cada una de las aplicaciones asistenciales: farmacia, laboratorio, dietética, Hacienda (Sicap), mantenimiento, almacenes, carruseles, dispensadores,...

***Extensión de la Informatización en Atención Primaria**

Continúa la extensión de la informatización en aquellos consultorios y/o centros de salud que todavía no están informatizados, mientras se va completando las fases de Selene Atención Primaria.

***Portal Web en Internet "Rioja Salud"**

Se ha desarrollado e integrando en un portal Web de contenidos sanitarios del todo el sistema Público de Salud que reúna los existentes en cada una de las partes del sistema bajo un entorno uniforme y normalizado.

La herramienta de gestión y distribución de contenidos se orienta a tres grandes colectivos: usuarios del sistema sanitario, profesionales del sistema y proveedores.

El sistema permite al usuario acceder a contenidos de interés y divulgativos, así como a conocer las infraestructuras sanitarias: Hospitales, Centros de Salud, consultorios, otros centros, profesionales y realizar distintas gestiones como acceso a la citación, ...

El profesional dispone de un espacio protegido para accesos a los contenidos de recursos humanos del Sistema sanitario. En esta parte el usuario puede interactuar con el sistema para la obtención de información particular de forma segura

Los proveedores tendrán acceso a la información sobre concursos y estado de licitaciones y adjudicaciones.

CAPITULO 7

GERENCIA DEL SERVICIO RIOJANO DE SALUD

Desarrollo legislativo:

Resolución, publicada en el BOR de 18 de febrero, de la presidencia del Servicio Riojano de Salud

A través de esta Resolución se crea la Comisión de Dirección del Servicio Riojano de Salud así como la Comisión de Dirección, el comité de asesoramiento médico-clínico y el Comité de Cuidados del Área II.

Resolución, del 23 de junio, del Presidente del Servicio Riojano de Salud sobre el régimen de suplencias de la Gerencia

Órganos de dirección

Consejo de Administración del Servicio Riojano de Salud

Temas tratados:

- Presentación del estudio de costes efectuado por D. Fernando Antoñanzas
- Presentación del Defensor del Usuario y resumen del informe anual
- Informe anual del Gerente del SERIS
- Actividades en materia de personal
- Nuevas inversiones
- Modificaciones normativas

- Anteproyecto de presupuestos 2007
- Informe de gestión
- Plan de Traslados Hospital San Pedro

Comisión de Dirección

Temas tratados:

- Actividad quirúrgica en los centros sanitarios
- Aportaciones nuevo contrato de gestión 2006
- Gestión por procesos
- Gestión clínica
- Plan de Inversiones
- Cierre evaluación 2005
- Telemedicina
- Enfermera de enlace
- TAO
- Información fechas de apertura del Hospital san Pedro Información equipamiento Hospital San Pedro
- Procesos asistenciales