



MEMORIA

Área de Salud de La Rioja

2006-2007

INDICE

<i>Introducción</i>	3
<i>Capítulo 1</i>	
<i>Población</i>	4
<i>Capítulo 2</i>	
<i>Atención Primaria</i>	10
<i>Capítulo 3</i>	
<i>Servicio 061</i>	244
<i>Capítulo 4</i>	
<i>Atención Especializada</i>	26
<i>Capítulo 5</i>	
<i>Gestión Presupuestaria</i>	400
<i>Capítulo 6.</i>	
<i>Servicio de Informática</i>	544
<i>Capítulo 7</i>	
<i>Atención Sociosanitaria</i>	577

Introducción

2007 fue un año decisivo para la sanidad riojana. En el mes de febrero comenzó la hospitalización en el nuevo Hospital San Pedro como hospital de referencia de la Comunidad Autónoma de La Rioja. Los datos de actividad del centro hospitalario a 31 de diciembre demuestran que ya se encontraba a pleno rendimiento, mejorando notablemente los indicadores de la actividad hospitalaria en la Comunidad:

También en 2007, en el mes de septiembre, se puso en marcha el Centro de Alta Resolución de Procesos Asistenciales y ha supuesto una destacada novedad para el Sistema Sanitario riojano, puesto que realiza consultas de alta resolución en determinados procesos.

Y el tercer centro sobre el que se asienta el Sistema Sanitario riojano es el Centro de Investigación Biomédica de La Rioja (CIBIR), también comenzó su actividad en 2007.

El CIBIR está desarrollando el diagnóstico y el tratamiento oncológico en la Comunidad Autónoma de La Rioja. A finales del año comenzó a funcionar en el CIBIR el nuevo PET-TAC. Gracias a la puesta en marcha de esta avanzada tecnología diagnóstica del cáncer, 200 riojanos anualmente no tendrán que desplazarse a otras Comunidades Autónomas para realizarse esta exploración.

En Atención Primaria, Salud ha incorporando en 2007 nuevos servicios, prestaciones y herramientas a los centros de Atención Primaria, con el fin de reforzar su capacidad de respuesta en la asistencia que prestan a los ciudadanos. Hay que destacar el nuevo programa de Salud Bucodental para las embarazadas, con el objetivo de garantizar que este colectivo recibe todas las prestaciones preventivas de la asistencia dental básica. 3.000 mujeres se beneficiarán al año de esta prestación. También hay que reseñar el inicio de la telemedicina y en este sentido se comenzó con Teledermatología, implantada inicialmente en el Centro de Salud de Cascajos.

Asimismo los médicos de familia cuentan con una nueva herramienta que les permite ser más resolutivos y es el acceso a las imágenes digitales e informes de Radiología almacenados en los servidores del Hospital San Pedro.

También se inició la extensión del Tratamiento de Anticoagulación Oral (TAO) a todos los centros de salud y consultorios, así como la Cita previa multicanal, que consiste en nuevos canales para solicitar cita por Internet y mediante mensajes al móvil con el médico de familia en los centros de salud y en algunos los consultorios locales.

En cuanto a la mejora de las infraestructuras de atención primaria sobresale la apertura del nuevo Centro de Salud de Arnedo, con un presupuesto: de 5,6 millones de euro y la puesta en marcha de nuevos consultorios locales en las localidades de: Autol, San Torcuato, Herramélluri, Rincón de Olivedo, Bañares, Tutelilla, Arnedillo, Aguilar del Río Alhama, Huércanos y Tricio.

Por otra parte se constituyó formalmente la Unidad Autonómica de Coordinación de Trasplantes, lo que ha favorecido la profesionalización, motivación y sensibilización del personal sanitario involucrado en dicha actividad. Los resultados, con 74,2 donantes por millón de población, convierten a La Rioja en la Comunidad Autónoma con mayor tasa de donación jamás alcanzada en el mundo.

Por otro lado, se amplió en octubre la cobertura geográfica del Servicio de Hospitalización a Domicilio, que cubre los municipios de Logroño, Lardero, Villamediana, Alberite, Fuenmayor, Navarrete, Albelda, Nalda, Cenicero, Clavijo, Entrena, Murillo, Ribafrecha, Agoncillo, con lo que el servicio alcanza ya el 82% de cobertura regional.



CAPITULO 1.

POBLACIÓN

.1 Geografía y demografía

La Comunidad Autónoma de La Rioja se encuentra situada en el Valle medio del Ebro, delimitada por las montañas del Sistema Ibérico en el Sur, que la separan de las provincias de Soria y Burgos, y los Montes

Obarenes y la Sierra de Cantabria al Norte, haciendo el río Ebro de frontera con Álava y Navarra.

Región de distancias cortas: 135 kilómetros por carretera separan las localidades de Foncea y Alfaro, situadas en los dos extremos del corredor del Ebro a su paso por La Rioja, de Oeste a Este; mientras que desde el Puerto de Piqueras a Logroño, de la montaña del Sur al río del Norte, sólo hay 66 kilómetros.

Geográficamente, La Rioja está dividida en siete valles paralelos de Oeste a Este, cuyos ríos descienden desde las sierras del Sur hasta desembocar en el Ebro: Valle del Oja-Tirón, Valle del Najerilla, Valle del Iregua, Valle del Leza-Jubera, Valle del Cidacos y Valle del Alhama-Linares. La Sonsierra riojana (Briñas, San Vicente y Ábalos) es el único territorio situado en la margen izquierda del Ebro

Está formada por 174 municipios se distribuyen en nueve comarcas, cuyas cabeceras son: Logroño, Calahorra, Arnedo, Haro, Alfaro, Nájera, Santo Domingo de la Calzada, Cervera de Río Alhama y Torrecilla en Cameros, con una densidad de población de 57 Hab /Km².

La Rioja es una de las regiones más pequeñas de España, con 5.045 kilómetros cuadrados de superficie y una población total de 308.968 habitantes según Padrón municipal 2007 (155.773 varones y 153.195 mujeres), de los que 145.866 viven en la capital, en Logroño, a orillas del Ebro.

La mayoría de la población se concentra en los pueblos y ciudades de las comarcas situadas en el Valle del Ebro o en sus proximidades: Logroño, La Rioja Alta y La Rioja Baja; mientras que las comarcas de la Sierra están más despobladas.

Datos de población

Población de La Rioja: 308.968

Varones: 155.773

Mujeres: 153.195

Población en Logroño: 145.866

Revisión del padrón municipal 2007. Fuente INE

La población, según padrón municipal del 2007, por edad y sexo:

	Ambos sexos	Varones	Mujeres
	Total	Total	Total
Total	308.968	155.773	153.195
0-4	14.991	7.657	7.334
05-09	13.604	6.960	6.644
10-14	13.165	6.680	6.485
15-19	14.763	7.649	7.114
20-24	18.464	9.529	8.935
25-29	24.953	13.223	11.730
30-34	27.180	14.644	12.536
35-39	25.572	13.600	11.972
40-44	24.291	12.600	11.691
45-49	23.203	12.018	11.185
50-54	19.339	9.965	9.374
55-59	17.234	8.886	8.348
60-64	15.496	7.798	7.698
65-69	12.148	5.885	6.263
70-74	14.646	6.831	7.815
75-79	12.671	5.640	7.031
80-84	9.712	3.820	5.892
85 y más	7.536	2.388	5.148

Fuente: INE

MOVIMIENTO NATURAL DE LA POBLACIÓN. LA RIOJA

Años	Nacimientos	Defunciones	Crecimiento Vegetativo	Tasa Natalidad	Tasa Mortalidad
1993	2.146	2.491	-345	8,15	9,46
1994	2.172	2.436	-264	8,25	9,26
1995	2.059	2.564	-505	7,82	9,74
1996	2.100	2.549	-449	7,97	9,67
1997	2.174	2.523	-349	8,24	9,56
1998	2.204	2.588	-384	8,32	9,78
1999	2.275	2.772	-497	8,53	10,40
2000	2.346	2.544	-198	8,70	9,44
2001	2.412	2.526	-114	8,81	9,22
2002	2.537	2.579	-42	9,08	9,23
2003	2.833	2.681	152	9,65	9,13
2004	3.034	2.811	223	10,20	9,45
2005	3.038	2.862	176	10,21	9,62
2007	3.270	2.817	453	10,58	9,11

Fuente: INE

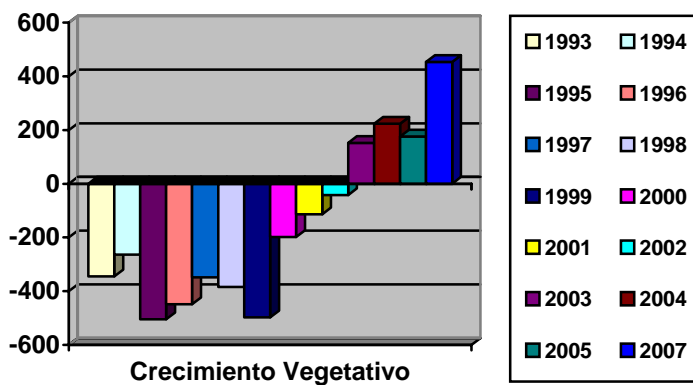
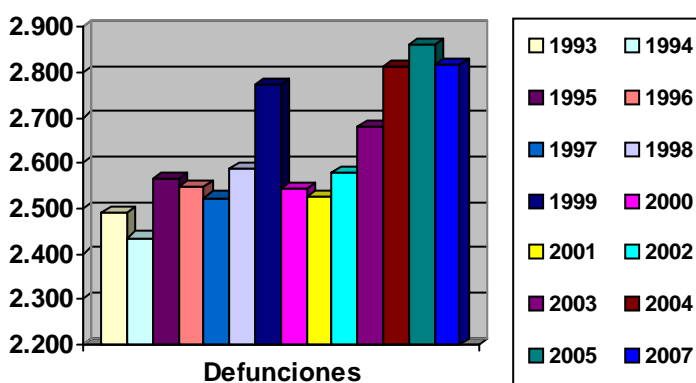
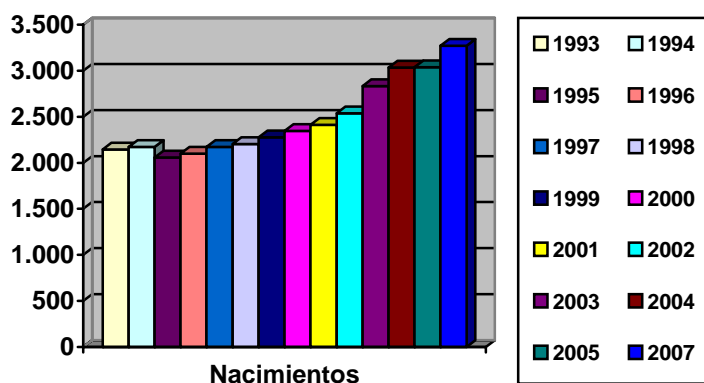

Extranjeros con certificado de registro o tarjeta de residencia en vigor según comunidad

	2007	2006
TOTAL	4.192.835	3.021.808
ANDALUCÍA	530.361	362.467
ARAGÓN	157.206	91.915
ASTURIAS	34.143	24.779
BALEARES	174.942	130.752
CANARIAS	214.691	172.644
CANTABRIA	28.045	20.657
CASTILLA-LA MANCHA	170.921	100.819
CASTILLA Y LEÓN	156.530	95.273
CATALUÑA	907.703	642.829
COM. VALENCIANA	543.951	409.058
EXTREMADURA	35.588	25.578
GALICIA	79.471	61.302
MADRID	759.232	575.118
MURCIA	193.493	160.390
NAVARRA	56.692	41.661
PAÍS VASCO	87.646	64.228
LA RIOJA	41.096	27.671
CEUTA	3.704	3.339
MELILLA	6.308	5.369
No consta	11.112	5.959

. Extranjeros con certificado de registro o tarjeta de residencia en vigor según comunidad y régimen de residencia

AMBOS SEXOS	Régimen General	Régimen Comunitario
TOTAL	4.192.835	2.230.180
ANDALUCÍA	530.361	229.780
ARAGÓN	157.206	67.758
ASTURIAS	34.143	15.676
BALEARES	174.942	77.265
CANARIAS	214.691	92.013
CANTABRIA	28.045	14.877
CASTILLA-LA MANCHA	170.921	77.473
CASTILLA Y LEÓN	156.530	66.472
CATALUÑA	907.703	622.733
COM. VALENCIANA	543.951	232.821
EXTREMADURA	35.588	17.792
GALICIA	79.471	35.231
MADRID	759.232	421.906
MURCIA	193.493	143.139
NAVARRA	56.692	33.604
PAÍS VASCO	87.646	48.381
LA RIOJA	41.096	22.215
CEUTA	3.704	1.404
MELILLA	6.308	3.203
No consta	11.112	6.437

Fuente: Secretaría de Estado de Inmigración y Emigración



CAPITULO 2

ATENCIÓN PRIMARIA

Población Tarjeta Sanitaria por Zonas de Salud

Zona	Medicina General	Pediatría	Total
1	4.918	0	4.918
2	14.633	1.710	16.943
3	29.714	3.865	33.579
4	16.071	2.240	18.311
5	55.932	0	5.932
6	353	0	353
7	14.731	2.230	16.961
8	1.275	0	1.275
9	8.858	451	9.309
10	15.926	1.385	17.311
11	10.436	991	11.427
12	16.616	2.172	18.788
13	10.602	1.611	12.213
14	29.481	3.569	33.050
15	27.121	2.948	30.069
16	21.140	2.268	23.408
17	22.348	4.271	26.619
18	14.937	2.791	17.728
19	10.002	2.331	12.333
TOTAL	275.094	34.833	309.927



Fuente: Cifras TIS a 29/diciembre/2006.

Actividad en consultas

MEDICINA DE FAMILIA		
	2006	2007
Centro de Salud	1.710.380	1.639.425
Domicilio	43.135	37.649
Frecuentación	7,52	5,94
TOTAL	1.753.515	1.677.074

Porcentaje de informantes 2006: 92,65 % (se incluyen EAP y MT)
 Porcentaje de informantes 2007: 78,94 % (se incluyen EAP y MT)

PEDIATRÍA		
	2006	2007
Centro de Salud	204.913	200.795
Domicilio	86	193
Frecuentación	9,46	6,92
TOTAL	204.999	200.988

Porcentaje de informantes 2006: 90,93% (se incluyen EAP y MT)
 Porcentaje de informantes 2007: 86,16 % (se incluyen EAP y MT)

ENFERMERÍA		
	2006	2007
Centro de Salud	1.028.811	971.623
Domicilio	86.350	73.677
TOTAL	1.115.161	1.045.300

Porcentaje de informantes 2006: 93,49% (se incluyen EAP y MT)
 Porcentaje de informantes 2007: 86,93 % (se incluyen EAP y MT)

Indicadores de Actividad

MEDIA POR MÉDICO DE FAMILIA					MEDIA POR PEDIATRA	
Zona básica de salud	Pacientes por día	A domicilio	Programadas y concertadas.	A demanda	Pacientes por día	Zona básica de salud
1 - Cervera	42,17	1,77	6,37	25,16		Cervera (1)
2 - Alfaro	41,77	0,90	5,63	27,74	24,08	Alfaro
3 - Calahorra	35,47	0,79	2,14	33,67	26,50	Calahorra
4 - Arnedo	49,22	0,80	5,90	33,71	28,46	Arnedo
5 Murillo	41,89	1,39	4,32	22,15		Murillo (1)
6 - Camero V.	13,03	0,94	1,32	8,03		C. Viejo (2)
7 - Alberite	54,92	1,17	6,14	23,57	34,55	Alberite (3)
8 - Camero N.	19,96	0,87	2,87	11,98		C. Nuevo(2)
9 - Navarrete	48,05	1,45	3,12	27,10	21,20	Navarrete
10 - Nájera	42,62	1,52	4,76	25,40	41,02	Nájera
11 - S. Domingo	43,66	1,37	6,12	29,14	35,01	S. Domingo
12 - Haro	49,72	1,77	5,64	28,15		Haro
13 - R. Paterna	33,04	0,63	8,25	30,31	26,78	R. Paterna
14 - Elizalde	38,88	0,46	6,15	37,47	29,71	J. Elizalde
15 -Espartero	28,20	0,61	2,39	28,20	19,77	Espartero
16 - Labradores	41,10	1,03	5,69	37,18	22,62	Labradores
17 - Berceo	35,19	0,14	4,36	34,19	32,68	G. Berceo
18 - 7 Infantes	45,30	0,48	7,02	30,56	23,10	Siete Infantes
19 -Cascajos	34,12	0,46	1,57	34,12	35,82	Cascajos
TOTAL ÁREA	39,65	0,94	4,79	30,25	27,59	

(1) No tienen pediatra de EAP. Pasa consulta un pediatra de área, cuyas cifras se recogen en Unidades de Apoyo.

(2) No tienen pediatra ni pasa consulta el de Área.

(3) Centro Salud Alberite: Indicadores de 2006

MEDIA POR ENFERMERA				
Zona básica de salud	Pacientes por enfermera y día	Visitas a domicilio por enfermera y día	Pacientes en consulta de enfermería, Enfermera/ día	Pacientes por otras actividades, por enfermera y día
1 - Cervera	25,19	3,63	13,81	7,76
2 - Alfaro	22,14	2,26	12,46	7,42
3 - Calahorra	17,59	1,75	14,81	1,03
4 - Arnedo	16,21	1,32	13,75	1,13
5 - Murillo	33,47	3,55	12,86	12,86
6 - Camero Viejo	13,72	3,54	4,91	5,27
7 - Alberite *	36,05	3,34	20,82	11,88
8 - Camero Nuevo	30,87	2,33	17,84	10,70
9 - Navarrete	30,46	3,26	15,13	12,07
10 - Nájera	36,96	2,13	15,86	18,96
11 - S. Domingo	24,83	2,54	14,24	8,05
12 - Haro	25,84	2,54	16,02	7,27
13 - R. Paterna	23,45	1,21	16,90	5,34
14 - J. Elizalde	21,66	0,94	12,90	7,82
15 - Espartero	17,52	1,34	16,15	0,02
16 - Labradores	20,37	1,84	14,16	4,37
17 - G. Berceo	17,92	0,67	15,92	1,32
18 - Siete Infantes	18,35	0,84	13,17	4,34
19 - Cascajos	10,60	0,76	9,83	0,01
TOTAL ÁREA	22,13	1,75	14,39	5,99

Programa de Extracción Periférica de Muestras

ZONA	PUNTO DE EXTRACCION	Total	Media
1	AGUILAR	440	11,58
	CABRETÓN	174	10,24
	CERVERA	1.269	33,39
	CORNAGO	320	8,42
	GRÁVALOS	186	16,91
	IGEA	406	10,97
	RINCÓN DE OLIVEDO.	357	15,52
	VALVERDE	131	6,89
	TOTAL ZONA 1		3.283
2	ALDEANUEVA DE EBRO	1.838	12,59
	ALFARO	5.317	28,13
	RINCÓN DE SOTO	2.532	11,06
TOTAL ZONA 2		9.687	17,18
3	CALAHORRA	14.650	58,84
	EL VILLAR DE ARNEDO	472	9,83
	TUDELILLA	211	4,91
	PRADEJÓN	1.507	15,38
TOTAL ZONA 3		16.840	38,45
4	ARNEDO	12.613	55,56
	QUEL	1.127	13,42
	ARNEDILLO	384	6,62
	HERCE Y PRÉJANO	272	6,63
	BERGASA	90	8,18
TOTAL ZONA 4		14.486	34,41
5	AGONCILLO	1.809	22,06
	ALCANADRE	621	14,44
	AUSEJO	435	16,33
	EL REDAL	84	21,00
	MURILLO	1.979	43,98
TOTAL ZONA 5		5.228	23,87
8	TORRECILLA	1.024	21,33
	VILLANUEVA	596	23,84
TOTAL ZONA 8		1.620	22,19
10	ALESANCO	256	12,80
	ANGUIANO	263	11,43
	BADARÁN	110	10,00
	BAÑOS DE RIO TOBÍA	799	18,58
	HUÉRCANOS	1.055	34,03
	NÁJERA	8.939	35,61
	CANALES Y VINIEGRA	339	16,14
	AZOFRA	146	12,17
	URUÑUELA	401	10,28
	HORMILLA	230	7,42
TOTAL ZONA 10		12.538	26,01
11	BAÑARES	99	4,13
	CASTAÑARES DE RIOJA	112	4,87

	EZCARAY	596	3,51
	GRAÑÓN	37	1,68
	SANTO DOMINGO	7.276	8,42
TOTAL ZONA 11		9.229	8,23
12	BRIONES	150	6,00
	HARO	12.524	7,89
	SAN VICENTE DE LA SONSIERRA	591	14,07
	CASALARREINA	254	14,11
	CUZCURRITA DE RIO TIRON	47	3,36
	SAN ASENSIO	252	16,80
	ANGUCIANA	100	5,26
TOTAL ZONA 12		13.918	8,09
13	RODRIGUEZ PATERNA	7.013	39,85
TOTAL ZONA 13		7.013	39,85
14	JOAQUIN ELIZALDE	22.081	89,04
	LA ESTRELLA	17	0,77
	VAREA	1.031	5,96
TOTAL ZONA 14		23.129	52,21
15	ESPARTERO	20.965	124,79
TOTAL ZONA 15		20.965	124,79
16	LABRADORES	14.527	63,71
TOTAL ZONA 16		14.527	63,71
17	YAGÜE	84	4,00
	GONZALO DE BERCEO	3.113	48,64
TOTAL ZONA 17		3.197	37,61
18	SIETE INFANTES	5.055	49,08
TOTAL ZONA 18		5.055	49,08
19	CASCAJOS	7.014	28,51
TOTAL ZONA 19		7.014	28,51

Unidades de Apoyo

SALUD BUCODENTAL		ODONTOLOGÍA		TRABAJO SOCIAL	
EN EL CENTRO PROGRAMADAS	REVISIONES ESCOLARES	CONSULTAS A DEMANDA	CONSULTAS PROGRAMADAS	CONSULTAS	VISITAS A DOMICILIO
5.087	11.533	18.337	-	14.791	583

MATRONAS		FISIOTERAPIA	
TOTAL CONSULTAS:	15.028 (Incluye domicilios)	TOTAL SESIONES:	54.105
MUJERES ATENDIDAS	1.423	USUARIOS ATENDIDOS:	6.949

PEDIATRIA DE AREA	
Pacientes consulta programada	584
Total consultas	584

2.6 Atención Continuada (Urgencias)

	Tipo o Lugar de atención	Usuarios atendidos	Subtotal	Total
Medicina	En el centro	131.164	143.255	244.495
	A domicilio	12.091		
	Derivados a hospital	3.203		
Enfermería	En el centro	72.158	101.240	
	A domicilio	13.536		
	Pacientes programados	15.546		

Unidad Docente

Formación y Docencia

La Unidad Docente de MFyC se ha encargado de desarrollar y coordinar la formación de 40 médicos residentes de MFyC: 11 Residentes de primer año, 19 de segundo año y 10 de tercer año.

■ ROTACIONES

El cronograma formativo recomendado por el programa de la Especialidad y adaptado a nuestro medio, quedó definido del siguiente modo

Residentes de primer año

- aprendizaje de campo en atención primaria * : 5 meses
- aprendizaje de campo en medicina interna y especialidades: 6 meses
- aprendizaje de campo en urgencias y emergencias 5 guardias / mes

Residentes de segundo y tercer año

- aprendizaje de campo en medicina interna y especialidades medicas y medico-quirúrgicas: 10 meses
- aprendizaje de campo en atención primaria: 3 meses (r-2) en centro rural *
- aprendizaje de campo en atención al niño en ap: 2 meses
- aprendizaje de campo en salud mental: 2 meses
- aprendizaje de campo en atención a la mujer: 2 meses
- estancias electivas complementarias o aprendizaje de campo en el centro de salud: 3 meses (r-3) **
- aprendizaje de campo en urgencias y emergencias: 5 guardias / mes

Residentes de cuarto año

- aprendizaje de campo en atención primaria: 11 meses
- aprendizaje de campo en urgencias y emergencias: 5 guardias / mes

Formación Teórico Práctica

Los residentes de forma complementaria deben contar con una formación teórico práctica complementaria que favorezca la adquisición de competencias del Médico de Familia y que complemente y consolide el autoaprendizaje dirigido y el aprendizaje de campo.

Cursos Programa MIR de Medicina Familiar y Comunitaria	Participantes	Horas curso
Taller de fondo de ojo	Promoción 04-05 MFyC	4
Curso de bioética	Promoción 04-06 MFyC	4
Taller publicación y redacción científica	Promoción 2004 MFyC	5
MBE. Lectura crítica de un artículo científico	Promoción 2004 MFyC	5
Taller de abordaje familiar	Promoción 04-05 MFyC	10
Curso de abordaje al paciente politraumatizado	Promoción 05-06 MFyC	14
Curso de atención al anciano, inmovilizado y Terminal	Promoción 05-06 MFyC	4
Curso violencia familiar	Promoción 05-06 MFyC	4
Curso de atención al inmigrante	Promoción 05-06 MFyC	4
Curso de epidemiología	Promoción 05-06 MFyC	5
Curso de estadística	Promoción 05-06 MFyC	4
Taller de elaboración de un protocolo de investigación	Promoción 05-06 MFyC	5
Taller de lectura crítica	Promoción 05-06 MFyC	5
Curso de urgencias en pediatría	Promoción 05-06 MFyC	4
Taller de inhaladores,	Promoción 05-06 MFyC	1
Taller de espirometrías	Promoción 05-06 MFyC	1
Taller de exploración aparato locomotor (2 ediciones)	Prom 07 Todas Especial	4
Taller de vendajes (2 ediciones)	Prom 07 Todas Especial	4
Taller de ECG en urgencias (2 ediciones)	Prom 07 Todas Especial	4
Taller de Radiología básica	Prom 07 Todas Especial	4
Taller de R. Cardiopulmonar básica (2 ediciones)	Prom 07 Todas Especial	4
Curso de introducción a la medicina de familia	Prom 07 MFyC	12
Curso de gestión clínica: agenda de calidad y OMI-AP	Prom 07 MFyC	14
Taller de razonamiento clínico	Prom 07 MFyC	4
Taller de comunicación asistencial	Prom 07 Todas Especial	4
Cómo presentar una sesión clínica	Prom 07 MFyC	2
Taller búsquedas bibliográficas y portales en Internet	Prom 07 MFyC	14
Apoyo y desarrollo trabajos investigación	Promoción 05-06 MFyC	60
Total horas		225

Otras actividades formativas

Por otra parte se desarrollaron sesiones mensuales en los Centros de Salud acreditados y sesiones de tutorización en la Unidad Docente, dirigidas a los residentes , con el objeto de completar su formación.

Se realizó una jornada para tutores: “Psicoterapia de resolución de problemas en Atención Primaria”

Dentro del programa de formación 2007 de la Comunidad se ofertó ,a los tutores , la posibilidad de realizar el curso de Metodología docente y evaluativa aplicada a la formación especializada postgraduada.

Proyectos de investigación realizados y presentados por los residentes durante el año 2007 y tutorizados desde la Unidad Docente

- (1) . **Cumplimiento del tratamiento antidepresivo en Atención Primaria.**
Proyecto 2007
- (2) . **Comparación de los hábitos higiénico-diabéticos en diabéticos Tipo II con las recomendaciones de las guías para Atención Primaria.**
Proyecto 2007
- (3) . **Validez de la exploración física en el diagnóstico de la artrosis de cadera.**
Proyecto 2007
- (4) . **Morbimortalidad tras intervención quirúrgica de fractura de fémur en mayores de 65 años en una Zona Básica de Salud.**
Proyecto 2007
- (5) **Evaluación de la calidad en la atención al paciente asmático en Atención Primaria.**
Proyecto 2007
- (6) **¿Antiagregación a todos los pacientes diabéticos Tipo II?.**
Proyecto 2007
- (7) **Uso del AAS como prevención primaria en pacientes diabéticos con otros factores de riesgo.**
Proyecto 2007
- (8). **¿Estatinas para todos, o solo para los elegidos?.**
Proyecto 2007
- (9) . **Valoración del grado de control de la presión arterial en pacientes diabéticos.**
Proyecto 2007
- (10) . **El correcto manejo de la lumbalgia mecánica, ¿disminuye los días de absentismo laboral?.**
Proyecto 2007

- (11) . **Evolución de la incidencia de la Neumonía adquirida en la comunidad, en un centro de salud de Atención Primaria.**
Proyecto 2007
- (12) . **Riesgo de osteoporosis en mujeres posmenopáusicas y actuación en atención primaria.**
Proyecto 2007
- (13) . **Cumplimiento del tratamiento antihipertensivo en ancianos y su relación con el control de la tensión arterial.**
Proyecto final de la residencia.2007
- (14) . **Conocimiento de la enfermedad hipertensiva que tienen los pacientes ancianos.**
Proyecto final de la residencia.2007
- (15) . **Calidad de vida en pacientes hipertensos de 65 a 85 años.**
Proyecto final de la residencia.2007
- (16) **Prevalencia de sospecha de maltrato a los ancianos en Centro de Salud urbano.**
Proyecto final de la residencia.2007

Proyectos de investigación, publicaciones, realizados por los Tutores.

- (1) “**Estudio de Riesgo Cardiovascular en Diabéticos Tipo II en Atención Primaria**”
Red Centinela Gobierno de La Rioja 2006-2007
- (2) “**Cumplimiento de la Ley Antitabaco 28/2005 en el Sector de Hostelería de La Rioja.**” 12ª Jornadas SemFyc Rioja – Valladolid 2007
- (3) **PREDICT. “Predicción de futuros episodios depresivos en Atención Primaria”**
- (4) **Red Centinela de la Gripe de La Rioja.**
- (5) **Ácido Acetilsalicílico en prevención 1ª en pacientes con diabetes y otras FRCU.**
Sesión C.S. Siete Infantes,
- (6) **Riesgo de osteoporosis en mujeres posmenopáusicas y actuación en Atención Primaria.** Estudio descriptivo en el marco de Redes Centinelas Sanitarias.
- (7) . **Atención Sanitaria Paliativa y de soporte de los equipos de A.P. en domicilio.**
- (8) . **Estudio Epidemiológico para valorar el tratamiento y grado de control metabólico en pacientes con DM II en Atención Primaria.**
- (9) Estudio Gedaps. **Estudio sobre calidad asistencial a pacientes con Diabetes Tipo II. Grupo Gedaps..**
- (10) . **Erupción acneiforme por vitamina B1.** FMC 2007; 14(2) 117118.
- (11) **Toca a tu paciente y te sorprenderás.** XII Jornadas SRMFYC La Rioja. Comunicación oral 2007.
- (12) **Docencia y calidad.** XII Jornadas SRMFYC La Rioja. Comunicación oral 2007.

- (13) **Impacto docente de un incidente crítico.** I Congreso Nacional de Tutores. Madrid SemFyc Póster 2007
- (14) **Portafolios Sí, pero** XXVII Congreso Nacional de SEMFYC. Valladolid 2007. Comunicación oral.
- (15) **Formación de Residentes en Cirugía Menor.** XXVII Congreso Nacional de SEMFYC. Valladolid 2007. Comunicación oral.
- (16) **. Proyecto de investigación sobre la calidad de la atención al paciente con Asma.** En desarrollo
- (17) **Proyecto de mejora de evaluación del residente.** En desarrollo.
- (18) **Proyecto de evaluación de la calidad de vida profesional de los residentes de La Rioja.** En desarrollo.
- (19) Univ. Gerona. **Participando en el estudio de malos tratos en la mujer.** Terminado
- (20) Participando en el estudio europeo **Happy audit..** SEMFYC. En desarrollo.
- (21) Médico centinela en estudio: **Atención Sanitaria Paliativa y de soporte de los equipos de A.P. en domicilio.** En desarrollo.

GESTIÓN ECONÓMICO- PRESUPUESTARIA

Programa 4121	Atención Primaria	2006	2007
Capítulo 1	Gastos de personal	39.651.025	47.288.635
Capítulo 2	Gastos corrientes	2.412.126	2.382.151
Capítulo 6	Inversiones	1.553.247	997.151
Total programa 4121		43.616.398	50.667.937
Programa 4123	Formación del personal	2006	2007
Capítulo 1	Gastos de personal	1.182.209	1.532.966
Total programa 4123		1.182.209	1.532.966
Total Atención Primaria		44.798.607	52.200.903

Gasto real (incluida deuda).



CAPÍTULO 3

SERVICIO 061

ACTIVIDAD CENTRO COORDINADOR

Nº Total Llamadas	71.427					
> De demanda asistencial:	53.444					
* Resueltas por teléfono:			19.202			
. Reiteración de Demanda				476		
. Anulación de Demanda				828		
. Derivación:				4.307		
a hospital					1.093	
a centro de Salud					731	
a Punto Atención Continuada					1.514	
a Servicio Urgencias Atención Primaria					969	
. Consejo médico				13.591		
* Resueltas con movilización de recursos:			34.242			
Propios 061				2.656		
Ajenos al 061				31.586		
Profesionales.de Atención Primaria:					13.635	
Médico						12.735
Enfermería						900
Otros recursos					17.951	
> De Coordinación Interhospitalaria.	369					
> Informativas	10.084					
> Otras llamadas	7.530					

ACTIVIDAD UNIDADES MÓVILES DE EMERGENCIAS

Servicios primarios	2.670
UME 1 - Logroño	1.501
UME 2 - Calahorra	574
UME 3 - Haro	595
Servicios secundarios*	64

Los servicios secundarios son realizados por la UME 2 principalmente.



CAPITULO 4

ATENCIÓN ESPECIALIZADA

ESTRUCTURA HOSPITALARIA

Infraestructura	2006	2007
Camas Instaladas	586	630
Camas Funcionantes	564	567
Nº de quirófanos	14	16
Paritorios	2	4
Oncohematológico: puesto hospital día	14	18
Infecciosas :puesto hospital día	2	0
Cirugía Mayor Ambulatoria	12	12
Otros: puesto hospital de día	2	3
CARPA (Centro Especialidades)	1	1
Locales de cta y gabinetes (CARPA, H. S.Pedro-La Rioja)	88	180
Nº de Centros de salud a los que se desplazan especialistas	11	11

Equipamiento / Tecnología	2006	2007
Telemandos Digitales	6	6
Telemandos Convencionales	4	4
RX Convencionales	12	12
RX Portátiles	6	6
Ortopantomógrafo Dental	1	1
Ecógrafos Servicio de Radiología	7	9
Ecógrafos Servicio de Cardiología	2	2
Ecógrafos otros Servicios	16	15
Mamógrafos	1	3
T.A.C.	1	2
R.N.M	1	2
Litotrictor	1	1
Angiógrafo Digital	1	1
Densitómetro	1	1
Angiógrafo Digital	1	1
Gammacámaras	2	2
Unidad de Cobaltoterapia	1	0
Gammacámaras	2	2
Planificadores	1	1

CARTERA DE SERVICIOS

Cartera de Servicios	Hospital	Quirófano	C.Externas	Urgencias
Alergología			◆	
Cardiología	◆		◆	◆
Cirugía Vascul ar y Angiología	◆	◆	◆	◆
Cirugía General de Aparato Digestivo y Plástica	◆	◆	◆	◆
Cirugía Torácica	◆	◆	◆	◆
Dermatología		◆	◆	
Digestivo	◆		◆	◆
Endocrinología	◆		◆	
Ginecología y Obstetricia	◆	◆	◆	◆
Hematología / Hemoterapia	◆		◆	◆
Geriatría	◆		◆	◆
Hospitalización a Domicilio	◆			
Infecciosos	◆		◆	◆
Medicina Intensiva	◆			
Medicina Interna	◆		◆	◆
Nefrología	◆	Unid. Lípidos		
		Diálisis Crónica	◆	◆
		CAPD-UTN		
Neumología	◆		◆	◆
Neurología	◆		◆	◆
Obstetricia	◆	◆	◆	◆
Oftalmología	◆	◆	◆	◆
Oncología	◆		◆	◆
Otorrinolaringología	◆	◆	◆	◆
Pediatría y Neonatología	◆		◆	◆
Psiquiatría		◆	◆	
Rehabilitación			◆	
Reumatología	◆		◆	
Traumatología y Ortopedia	◆	◆	◆	◆
Unidad del Dolor			◆	
Urgencias				◆
Unidad de Corta Estancia	◆			
Urología	◆	◆	◆	◆

Servicios Centrales		Urgencias
Análisis Clínicos	Bioquímica Microbiología Genética y Biología Molecular Hematología e Inmunoanálisis Urgencias Virología	◆
Anatomía Patológica		
Anestesiología y Reanimación		◆
	Analgesia obstétrica	◆
Farmacia		◆
Medicina Preventiva		◆
	Esterilización	
Neurofisiología Clínica		◆
Prevención de Riesgos Laborales		
Radiodiagnóstico	Rad.Interv. Y Terapéutica	◆
Medicina Nuclear		
Radioterapia Oncológica		
Radio física Hospitalaria		

Unidades de apoyo
Unidad de Admisión
Unidad de Documentación Clínica
Unidad de Atención al Paciente
Unidad de Formación
Unidad de Investigación
Unidad de Docencia
Informática
Control de Gestión

Otros Servicios
Unidad de C.A.
Oncohematológico:Hospital Día
Unidad de Extracción de órganos y trasplantes
Infecciosos: Hospital Día
Endoscopia (Digestivo)
Endoscopia (Neumología)
Estudios del Sueño
Unidad de Hemofilia
Docencia Residentes y Matronas

ACTIVIDAD ASISTENCIAL GLOBAL

Hospitalización	2006	2007	Variación (%) 06/07
Ingresos programados	7.193	6.819	-5,20
Ingresos urgentes	15.245	15.684	2,88
Traslados internos	2.558	1.926	-24,71
Total ingresos	22.438	22.503	0,29
Nº de estancias	163.036	167.341	2,64
Estancia media bruta	7,27	7,44	2,34
Índice de ocupación (%)	79,15	81,24	3,25
Índice de rotación	39,76	39,88	0,88
Altas por curación	20.812	20.584	-1,10
Altas voluntarias	98	64	-34,69
Exitus	799	862	7,88
Traslado hospital	529	942	78,07
Altas finales	22.239	22.452	0,96
Índice de mortalidad (%) sobre altas	3,59	3,84	6,86

Urgencias	2006	2007	Variación (%) 06/07
Total atendidas	98.806	95.659	-3,19
Total ingresadas	15.245	15.684	2,88
No ingresadas	83.561	79.975	-4,29
Presión de urgencias (%)	67,94	69,70	2,58
Ingresadas atendidas (%)	15,43	16,40	6,26
Exitus	53	43	-18,87
Pacientes derivados a otros centros	99	363	21,21
Media Urgencias /día	270,70	262,08	-3,19

Actividad Consultas Externas

Servicios	Consulta 1ª	C. Suces	C. Alta resol	Indice S/P	Total
Anestesia	7.509	44	7.509		7.553
Alergología	2.711	4.366	21	1,61	7.077
Dermatología	13.269	9.735	5.520	0,73	23.004
Endocrinología	3.322	8.724	234	2,63	12.046
Cardiología	5.667	8.885	1.357	1,57	14.552
Cirugía General	6.079	7.440	1.373	1,22	13.519
Cirugía Plástica	639	680	188	1,06	1.319
Cirugía Vascular	2.064	1.798	851	0,87	3.862
Cirugía Torácica	137	353	19	2,58	490
Digestivo	4.972	9.253	210	1,86	14.225
Geriatría	719	1.351	72	1,88	2.070
Ginecología	22.006	12.158	8.125	0,55	34.164
Hematología	1.443	5.844	45	4,05	7.287
Medicina Interna	915	2.915	41	3,19	3.830
Medicina Interna Infecciosos	579	3.266	38	5,64	3.845
Obstetricia	2.822	10.383	77	3,68	13.205
Nefrología	665	3.787	70	5,69	4.452
Neumología	2.448	5.955	140	2,43	8.403
Neurología	6.189	10.456	1.065	1,69	16.645
Oftalmología	23.656	18.025	8.591	0,76	41.681
Oncología	740	9.648	0	13,04	10.388
Otorrinolaringología	10.970	6.669	3.663	0,61	17.639
Pediatría	1.771	5.315	315	3,00	7.086
Psiquiatría	4.667	26.384	0	5,65	31.051
Rehabilitación	7.540	13.677	37	1,81	21.217
Medicina Preventiva	143	435	16	3,04	578
Reumatología	3.635	4.594	1.309	1,26	8.229
Traumatología	17.085	21.431	425	1,25	38.516
Unidad del dolor	398	1.841	3	4,63	2.239
Urología	6.669	14.501	357	2,17	21.170
TOTAL CONSULTAS	161.429	229.913	41.671	1,42	391.342

Actividad Consultas Externas	2006	2007	Variación (% 06/07)
Primeras visitas	163.733	161.429	-1,41
Sucesivas	236.903	229.913	-2,95
Totales	400.636	391.342	-2,32
Relación sucesivas / primeras	1,45	1,42	-1,57

ACTIVIDAD GLOBAL QUIRÚRGICA

Intervenciones quirúrgicas	2006	2007	Variación (%) 06/07
Intervenciones programadas con ingreso	4.405	4.290	-2,61
Cirugía Mayor Ambulatoria	6.158	6.364	3,35
Total intervenciones programadas	10.563	10.654	0,86
Intervenciones cirugía menor	3.607	2.921	-12,45
Intervenciones urgentes con ingreso	2.144	1.941	-9,47
Intervenciones urgentes ambulatorias	393	571	45,29
Total intervenciones urgentes	2.537	2.512	-0,99
Intervenciones suspendidas con ingreso	387	513	32,56
Intervenciones suspendidas ambulatorias	906	858	-5,30
% actividad suspendida	12,24	12,87	5,13

CIRUGÍA MAYOR AMBULATORIA

Intervenciones programadas	2006	2007	Variación (%) 06/07
Cirugía	867	1.132	30,57
Cirugía Vascular	299	224	-25,08
Cirugía Torácica	11	4	-63,64
Ginecología	354	491	38,70
Oftalmología	1.826	1.495	-18,13
O:R:L:	363	552	52,07
Traumatología	1.093	1.007	-7,87
Urología	1.345	1.459	8,48
TOTAL	6.158	6.364	3,35

Intervenciones con hospitalización

Intervenciones programadas	2006	2007	Variación (%) 06/07
Cirugía	1.315	1.279	-2,74
Cirugía Vascular	206	182	-11,65
Cirugía Torácica	84	98	16,67
Ginecología	620	644	3,87
Oftalmología	106	104	-1,89
O.R.L.	233	152	-34,76
Traumatología	1.021	1.071	4,90
Urología	820	760	-7,32
TOTAL	4.405	4.290	-2,61

Intervenciones con hospitalización

Intervenciones urgentes	2006	2007	Variación (%) 06/07
Cirugía	609	607	-0,33
Cirugía Vascular	92	90	-2,17
Cirugía Torácica	13	10	-23,08
Ginecología	860	727	-15,47
Oftalmología	35	31	-11,43
O.R.L.	27	20	-25,93
Traumatología	312	266	-14,74
Urología	196	190	-3,06
TOTAL	2.144	1.941	-9,47

Intervenciones ambulatorias no específicas

Intervenciones urgentes	2006	2007	Variación (%) 06/07
Cirugía	72	85	18,06
Cirugía Torácica	1	1	0,00
Cirugía Vascular	5	6	20,00
Ginecología	88	195	121,59
Oftalmología	75	60	-20,00
O.R.L.	8	9	12,50
Traumatología	81	115	41,98
Urología	63	100	58,73
TOTAL	393	571	45,29

Hospital de día-tratamientos	2006	2007	Variación (%) 06/07
Oncohematológicos	7.789	8.040	3,22
Infecciosos	9	1	-88,89
Otros médicos	758	2.185	188,26
Quirúrgicos	4.219	3.866	-8,37

ACTIVIDAD GLOBAL POR ÁREAS

- ↗ Área Médica
- ↗ Área Quirúrgica
- ↗ Área Pediátrica
- ↗ Área Obstétrica
- ↗ Área Medicina Intensiva

Área Médica	2006	2007	Variación (%) 06/07
Ingresos externos	10.051	10.049	-0,02
Estancias	95.666	98.805	3,28
Estancia media bruta	9,52	9,83	3,30
Índice de Ocupación (%)	96,80	91,45	-5,53
Primeras consultas	45.751	46.753	2,19
Consultas sucesivas	131.702	121.381	-7,84

Área Quirúrgica	2006	2007	Variación (%) 06/07
Ingresos externos	7.672	7.883	2,75
Estancias	46.862	47.649	1,68
Estancia media bruta	6,11	6,04	-1,04
Índice de Ocupación (%)	69,78	77,10	10,49
Primera consultas	113.827	110.083	-3,29
Consultas sucesivas	89.042	92.834	4,26

Área Pediátrica	2006	2007	Variación (%) 06/07
Ingresos externos	1.037	924	-10,90
Estancias	3.754	3.233	-13,88
Estancia media bruta	3,62	3,50	-3,35
Índice de Ocupación (%)	30,25	38,23	26,38
Primera consultas	1.565	1.771	13,16
Consultas sucesivas	4.984	5.315	6,64

Área Neonatológica	2006	2007	Variación (%) 06/07
Ingresos externos	322	340	5,59
Estancias	3.667	4.317	17,73
Estancia media bruta	11,39	12,70	11,49
Índice de Ocupación (%)	40,19	41,02	2,09

Área Obstétrica	2006	2007	Variación (%) 06/07
Ingresos externos	2.871	2.776	-3,31
Estancias	9.895	10.039	1,46
Estancia media bruta	3,45	3,62	4,93
Índice de Ocupación (%)	77,46	90,41	16,73
Primera consultas	2.590	2.822	8,96
Consultas sucesivas	11.175	10.383	-7,09

Área Medicina Intensiva	2006	2007	Variación (%) 06/07
Total Ingresos (Internos y Externos)	839	857	2,15
Estancias	3.192	3.298	3,32
Estancia media bruta	3,80	3,85	1,15
Índice de Ocupación (%)	54,66	57,37	4,96

ACTIVIDAD DEL SERVICIO DE URGENCIAS

Ingresos urgentes

Servicios donde ingresan los pacientes	2006	2007	Variación (%) 06/07
Cardiología	1494	1474	-1,34
Cirugía General	947	974	2,85
Cirugía Plástica	1	4	300,00
Cirugía Vascular	138	134	-2,90
Cirugía Torácica	107	114	6,54
Digestivo	1131	1129	-0,18
Endocrinología	57	53	-7,02
Geriatría	368	331	-10,05
Ginecología	536	560	4,48
Hematología	79	54	-31,65
Enfermedades Infecciosas	169	293	73,37
Medicina Interna	2074	1960	-5,50
Nefrología	131	148	12,98
Neumología	963	1006	4,47
Neurología	1193	1143	-4,19
Obstetricia	2373	2392	0,80
Oftalmología	39	59	51,28
Oncología	357	482	35,01
O.R.L.	150	160	6,67
Pediatría	963	864	-10,28
Prematuros	280	318	13,57
Psiquiatría	109	342	213,76
Reumatología	14	16	14,29
Traumatología	659	693	5,16
U.M.I.	479	520	8,56
Unidad del Dolor	0	1	100,00
Urología	434	460	5,99
TOTAL HOSPITAL	15.245	15.684	2,88

Presión de urgencias (%)	2006	2007	Variación (%) 06/07
Cardiología	91,15	90,04	-1,22
Cirugía General	42,87	46,18	7,72
Cirugía Plástica		3,15	
Cirugía Vasculat	33,09	32,76	-1,00
Cirugía Torácica	57,53	54,81	-4,73
Digestivo	90,12	85,92	-4,66
Geriatría	92,00	87,80	-4,57
Ginecología	47,22	46,05	-2,48
Hematología	32,11	25,84	-19,53
Enfermedades Infecciosas	54,17	68,30	26,08
Medicina Interna	95,93	95,47	-0,48
Endocrinología	69,50	62,35	-10,29
Nefrología	47,99	53,24	10,94
Neumología	78,48	85,25	8,63
Neurología	93,06	93,08	0,02
Obstetricia	82,65	86,17	4,26
Oftalmología	21,79	28,10	28,96
Oncología	51,59	65,94	27,82
O.R.L.	24,92	26,45	6,14
Pediatría	92,86	93,51	0,70
Prematuros	86,96	93,53	7,56
Psiquiatría	24,55	70,66	187,82
Reumatología	38,89	48,48	24,66
Traumatología	41,89	42,36	1,12
Unidad del dolor		9,09	
U.C.I.	98,76	97,93	-0,84
Urología	34,55	33,75	-2,32
TOTAL HOSPITAL	67,95	69,70	2,58

UNIDAD DE CORTA ESTANCIA	2006	2007	Variación (%) 06/07
Pacientes	2.467	1.836	-25,58
Estancias	3.799	3.342	-12,03

SERVICIOS CENTRALES

Exploraciones Radiológicas	2006	2007	Variación (%) 06/07
Radiografías y otros	175.724	166.991	-4,97
Ecografías	30.511	27.950	-8,39
Mamografías	94	2	-97,87
Resonancias Hospital	8.945	9.287	3,82
T.A.C.	16.452	17.891	8,75
Radiología Vascular Intervencionista	1.616	2.083	28,90
Total estudios	233.342	224.204	-3,92

Exploraciones Analíticas	2006	2007	Variación (%) 06/07
Determinaciones	4.071.929	4.428.598	8,76
Lab. Rutinas	3.297.149	3.491.998	5,91
Lab. Microbiología	115.434	232.868	101,73
Lab Urgencias	659.346	703.732	6,73

Anatomía Patológica	2006	2007	Variación (%) 06/07
Total biopsias	10.921	12.518	14,62
Citologías	17.718	19.720	11,30
Necropsias	14	11	-14,29
PAAF	422	699	65,64

CAPÍTULO 5.

GESTIÓN

Servicio de Mantenimiento

Reparaciones, mantenimiento y conservación

Contenido	Gasto -Imputable 2006	Gasto -Imputable 2007	Variación 07/06 Imputable (%)
Edificios y otras construcciones			
ATENCION PRIMARIA	113.862,35	39.026,07	-65,73
HOSPITALES	372.635,42	223.985,43	-39,89
Total - 212	486.497,77	263.011,50	-45,94
Maquinaria, Instalaciones y Utillaje			
ATENCION PRIMARIA	258.601,92	324.695,17	25,56
HOSPITALES	1.457.497,45	1.916.806,84	31,51
Total - 213	1.716.099,37	2.241.502,01	30,62
Elementos de Transporte			
ATENCION PRIMARIA	2.419,07	927,04	-61,68
HOSPITALES	5.522,46	1.041,22	-81,15
Total - 214	7.941,53	1.968,26	-75,22
Mobiliario y enseres			
ATENCION PRIMARIA	18.647,63	14.616,78	-21,62
HOSPITALES	65.441,22	81.131,04	23,98
Total - 215	84.088,85	95.747,82	13,87
Equipos para procesos de infor.			
GERENCIA	241.719,00	291.673,60	20,67
ATENCION PRIMARIA	10.387,62	54.838,56	427,92
HOSPITALES	304.899,09	419.611,25	37,62
Total - 216	557.005,71	766.123,41	37,54
Otro Inmovilizado Material			
ATENCION PRIMARIA	244,11	0,00	-100,00
HOSPITALES	0,00	0,00	-----
Total - 219	244,11	0,00	-100,00
Reparaciones, Mantenimiento y Conservación			
GERENCIA	241.719,00	291.673,60	20,67
ATENCION PRIMARIA	404.162,70	394.185,13	-2,47
HOSPITALES	2.205.995,64	2.687.555,41	21,83
Total - Art. 21	2.851.877,34	3.373.414,14	18,29

Ejecución presupuestaria

Hospitales. CAPÍTULO I (Gastos de personal)

Capítulo I	Contenido	PROGRAMA 4122 Atención Especializada	PROGRAMA 4123 Formación del personal	TOTAL Gasto Real
	Gastos de personal			
Personal funcionario y estatutario Retribuciones básicas y complementarias	67.920.745	2.745.988		70.666.734
Personal estatutario temporal	17.025.760			17.025.760
Personal laboral fijo y eventual	461.154			461.154
Incentivos al rendimiento	6.095.298	5.950		6.101.249
Gastos sociales	1.315.730	83.618		1.399.348
Subt. Capítulo I	92.818.688	2.835.557		95.654.245
Cuotas de Seguridad Social	22.878.369	770.718		23.649.086
Total Capítulo I	115.697.057	3.606.274		119.303.330

Atención Primaria CAPÍTULO I (Gastos de personal)

Capítulo I	Contenido	PROGRAMA 4121 Atención Primaria	PROGRAMA 4123 Formación del personal	TOTAL Gasto Real
	Gastos de personal			
Personal funcionario y estatutario Retribuciones básicas y complementarias	31.406.554	1.152.557		32.559.111
Personal estatutario temporal	719.740	176		719.916
Incentivos al rendimiento	6.404.699			6.404.699
Gastos sociales	485.273			485.273
Subtotal Capítulo I	39.016.268	1.152.733		40.169.001
Cuotas S.Social	8.272.366	380.232		8.652.599
Total Capítulo I	47.288.634	1.532.965		48.821.600

GASTO EN CAPITULO I

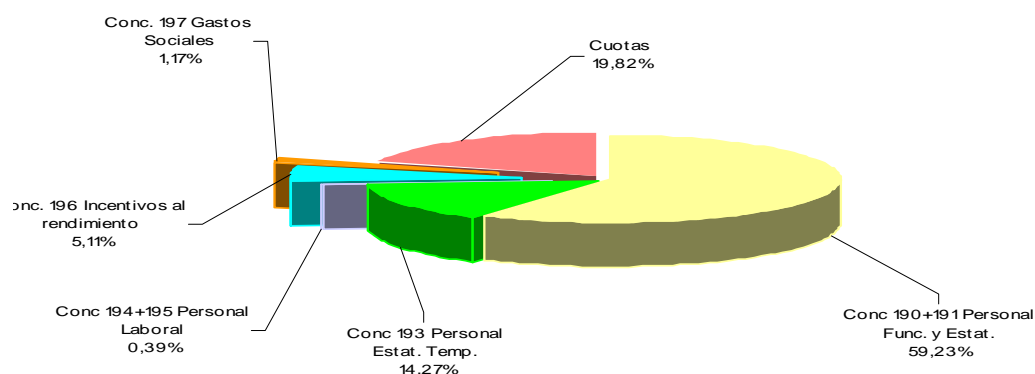

ATENCIÓN ESPECIALIZADA

CAPÍTULO II

Capítulo II	Contenido	Presupuesto definitivo Atención Especializada (incluido 061)	Gasto Real Atención Especializada (incluido 061)	Presupuesto definitivo Formación de Personal	Gasto Real Formación de Personal	Total Gasto Real
	Gastos corrientes					
	Arrendamientos y cánones	3.486.240	3.390.432	0	0	3.390.432
	Reparac., manten. y conserv.	3.070.903	2.685.733	3.278	3.277	2.689.010
	Material, suministros y otros	42.914.883	57.210.018	116.608	117.842	57.327.860
	Indemnizac. por razón de servicio	82.148	67.406	2.751	2.325	69.731
	Asist. sanitaria c/medios ajenos	1.639.254	1.624.009		0	1.624.009
Total	Gastos Corrientes	51.193.428	64.977.597	122.637	123.446	65.101.043
	CAP. VI -Inversiones	24.106.181	24.106.181			24.106.181

ATENCIÓN PRIMARIA

CAPÍTULO II

Capítulo II	Contenido	Presupuesto definitivo Atención Primaria	Gasto Real Atención Primaria	Total Gasto Real
	Gastos Bienes Corrientes y Servicios			
	Arrendamientos y cánones	81.063	79.954	79.954,82
	Reparac., manten. y conserv.	441.965	392.166	392.166,73
	Material, suministros y otros	1.765.861	1.824.041	1.824.041,11
	Indemnizac. x razón de servicio	142.682	85.988	85.988,41
Total	Gastos Corrientes	2.431.571	2.382.151	2.382.151,07
	CAP.VI -Inversiones	997.339	997.151	997.151,15

GASTO REAL CAPITULO II y VI

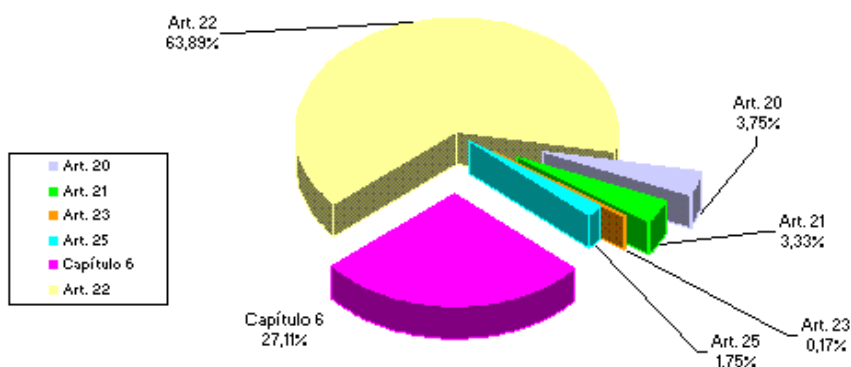

Capítulo II. Gasto Real

Concepto	Atención Especializada (incl. 061)	Formación de Personal	Atención Primaria (*)	Gasto Total 2007
Arrendamientos	3.390.432		79.955	3.470.387
Mantenimiento, reparaciones y reformas	2.685.733	3.278	392.167	3.081.178
Material de oficina no amortizable	332.979	10.9080		343.887
Prensa, revistas y publicaciones	128.782	436		129.218
Material informático no amortizable	313.061	135		313.196
Agua, gas, electricidad, combustibles...	3.746.818	14.565	447.506	4.208.890
Productos farmacéuticos y hemoderivados	19.076.457			19.076.457
Instrumental y pequeño utillaje sanitario	502.393	1.087		503.480
Instrumental y pequeño utillaje no sanitario	178.562	1.327		179.889
Lencería y vestuario	444.645			444.645
Productos alimenticios	1.356.290			1.356.290
Prótesis e implantes	3.753.598			3.753.598
Material de laboratorio	6.237.906			6.237.906
Material de radiología, radioterapia ...	404.377			404.377
Material de curas y otro material sanitario	6.930.510			6.930.510
Otros suministros	444.205			444.205
Material no sanitario para consumo y reposición	1.114.318	22		1.114.340
Comunicaciones telefónicas	109.644		10.557	120.200
Comunicaciones postales	147.472		27.453	174.925
Telégrafos, fax y comunicaciones informáticas	88			88
Transportes	726.086		228.857	954.943
Tributos	294.010	5.467	29.831	329.308
Asistencia religiosa	58.830			58.830
Servicio contratado de limpieza	4.472.296	21.501	793.404	5.287.202
Servicio contratado de seguridad	1.717.637		520	1.718.157
Otros trabajos realizados por otras empresas	3.132.233	1.308	263.236	3.396.778
Gastos jurídico-contenciosos	6.280		244	6.524
Otros gastos	1.580.542	61.086	22.432	1.664.060
Dietas y locomoción	67.406	2.326	85.988	155.720
Conciertos (Diálisis, resonancia magnética...)	1.624.009			1.624.009
Total Capítulo II.incluidos conciertos	64.977.597	123.446	2.382.151	67.483.195

(*) El material almacenable de Atención Primaria está incluido en el presupuesto de A. Especializada.

Ingresos económicos		
Concepto	Facturación	Cobros
Ingresos por asistencia sanitaria:		
▶ Al Estado	110.890,33	33.614,07
▶ A Aseguradoras de accidentes de tráfico	854.583,84	785.933,70
▶ A Aseguradoras privadas y particulares	1.447.442,25	1.386.080,14
▶ A Mutuas de accidentes de trabajo	232.143,65	215.997,09
Total ingresos por asistencia sanitaria	2.645.060,07	2.421.625,00
Ingresos diversos:		
▶ Matrículas Escuela de Enfermería		440.849,13
▶ Máquinas de bebidas frías y calientes		37.170,05
▶ Canon de cafetería		10.322,20
▶ Tienda San Pedro		6.250,02
▶ Anuncios de concursos		9.966,87
▶ Cánones de TV. Y teléfonos en habitaciones		
▶ Conciertos Mugeju, Muface, ISAS		232.396,66
▶ Devoluciones de retribuciones y prestamos-int.		30.599,67
▶ Cajero automático		200,34
▶ Otros centros socio-sanitarios		
▶ Otros ingresos e intereses		23.542,13
Total ingresos diversos		791.297,07
Total cobros:		3.212.922,07
Ingresos por compensación:		
▶ Convenios internacionales	51.910,88	
Total ingresos por compensación	51.910,88	

Nota: El cuadro recoge la facturación efectuada en 2007, y asimismo los cobros realizados en dicho año independientemente de la fecha de las facturas

INGRESOS ECONOMICOS 2007

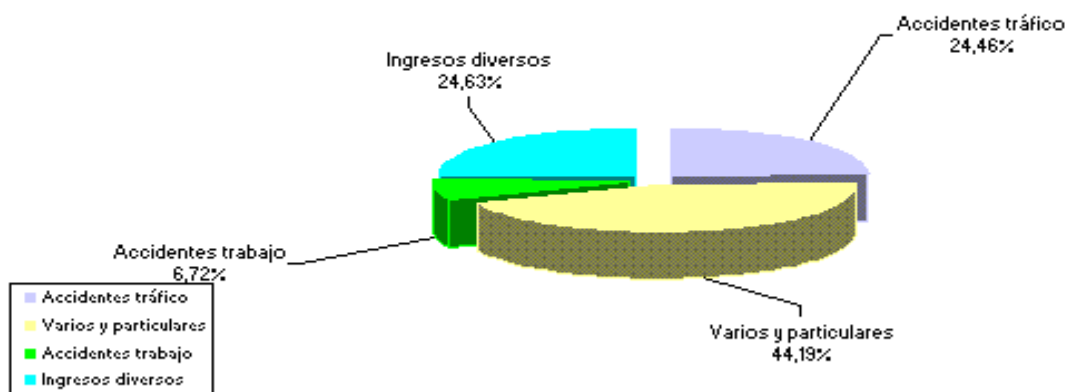

. Inversiones

CAPITULO 6			
Inversión nueva: edificios y otras construcciones	Gasto real 2006	Gasto real 2007	Variación 07/06 (%) Gasto Real
GERENCIA	0,00	0,00	-----
ATENCION PRIMARIA	139.717,17	0,00	-100,00
HOSPITALES	0,00	0,00	-----
TOTAL	139.717,17	0,00	-100,00
Inversión nueva: maquinaria, instalaciones y utillaje			
GERENCIA	212.528,98	15.874,72	-92,53
ATENCION PRIMARIA	202.199,84	112.259,62	-44,48
HOSPITALES	15.247.583,74	13.378.246,43	-12,26
TOTAL	15.662.312,56	13.506.380,77	-13,77
Inversión nueva: mobiliario y enseres			
GERENCIA	20.852,60	17.939,58	-13,97
ATENCION PRIMARIA	1.083.862,55	430.173,19	-60,31
HOSPITALES	7.011.402,12	6.917.530,35	-1,34
TOTAL	8.116.117,27	7.365.643,12	-9,25
Inversión nueva: equipos para procesos de información			
GERENCIA	38.692,75	0,00	-100,00
ATENCION PRIMARIA	46.710,08	76.090,85	62,90
HOSPITALES	335.216,34	325.481,68	-2,90
TOTAL	420.619,17	401.572,53	-4,53
Inversión de reposición: maquinaria, instalaciones y utillaje			
GERENCIA	0,00	0,00	-----
ATENCION PRIMARIA	149.357,19	162.571,52	8,85
HOSPITALES	42.908,19	323.154,39	653,13
TOTAL	192.265,38	485.725,91	152,63
Inversión de reposición: mobiliario y enseres			
GERENCIA	17.615,19	11.186,11	-36,50
ATENCION PRIMARIA	28.296,17	69.987,56	147,34
HOSPITALES	111.273,02	234.397,77	110,65
TOTAL	157.184,38	315.571,44	100,77
Inversión de reposición: equipos para procesos de información			
GERENCIA	0,00	10.434,30	-----
ATENCION PRIMARIA	5.887,20	22.320,25	279,13
HOSPITALES	2.794,00	54.739,20	1.859,17
TOTAL	8.681,20	87.493,75	907,85
Aplicaciones informáticas			
GERENCIA	335.207,42	0,00	-100,00
ATENCION PRIMARIA	36.934,28	123.748,16	235,05
HOSPITALES	87.546,00	344.887,07	293,95
TOTAL	459.687,70	468.635,23	1,95
CAPITULO 6			
GERENCIA	624.896,94	55.434,71	-91,13
ATENCION PRIMARIA	1.692.964,48	997.151,15	-41,10
HOSPITALES	22.838.723,41	21.578.436,89	-5,52
TOTAL	25.156.584,83	22.631.022,75	-10,04

COMPRAS MEDICAMENTOS

	AÑO-2006	AÑO-2007
ENE	1.351.572,16	1.780.357,18
FEB	1.423.572,25	1.478.323,45
MAR	1.183.636,71	1.454.616,84
ABR	1.295.158,51	1.488.613,06
MAY	1.345.863,10	1.589.338,71
JUN	1.352.837,19	1.645.648,79
JUL	1.518.509,84	1.522.171,36
AGO	1.402.486,30	1.378.515,86
SEP	1.424.279,86	1.470.152,51
OCT	1.632.604,71	1.734.344,28
NOV	1.498.161,56	1.683.365,91
DIC	1.578.650,39	1.573.728,51
TOTAL	17.007.332,58	18.799.176,46

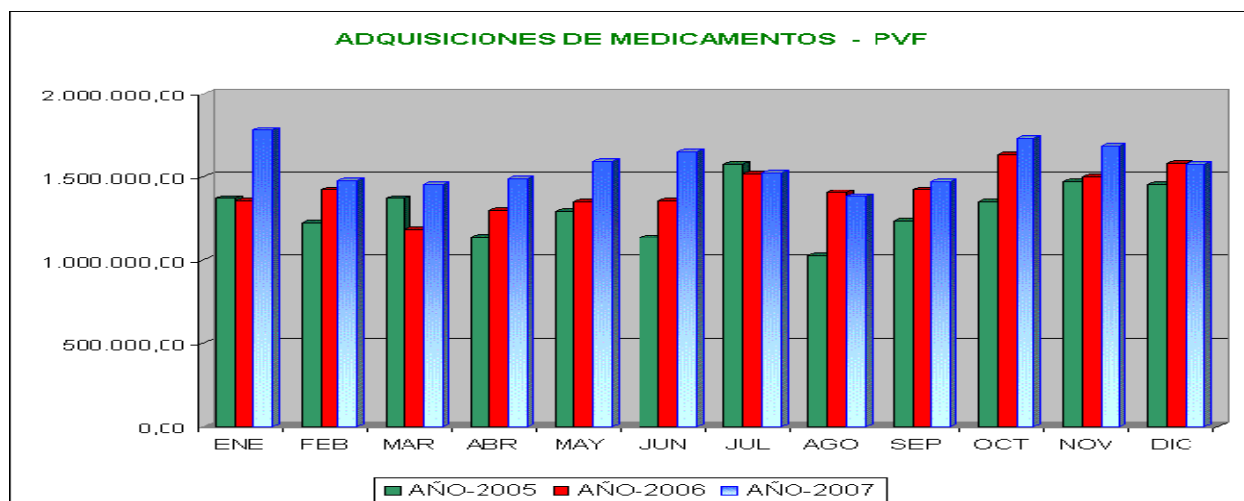

Consumo medicamentos

	AÑO-2006	AÑO-2007
ENE	1.409.574,96	1.484.586,15
FEB	1.317.843,47	1.657.522,24
MAR	1.448.332,37	1.636.451,93
ABR	1.264.718,33	1.533.710,77
MAY	1.451.976,61	1.571.900,99
JUN	1.401.692,05	1.509.449,62
JUL	1.464.356,08	1.683.399,67
AGO	1.400.244,94	1.489.289,45
SEP	1.398.677,38	1.376.302,58
OCT	1.563.127,74	1.786.624,53
NOV	1.518.148,02	1.683.770,47
DIC	1.524.021,18	1.589.915,49
TOTAL	17.162.713,13	19.002.923,89

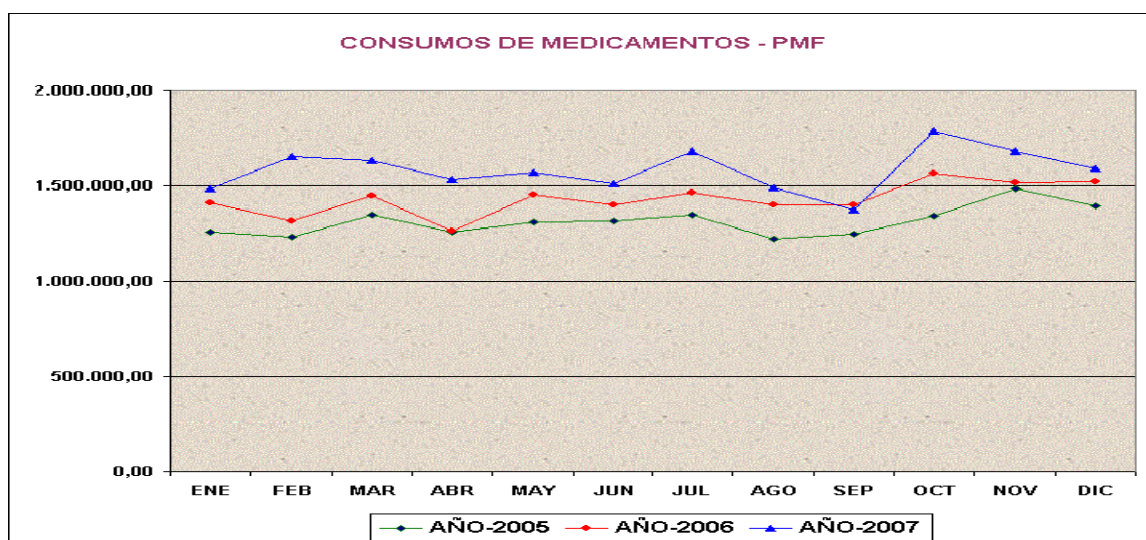

SERVICIOS GENERALES

RESIDUOS PELIGROSOS GENERADOS EN LOS CENTROS DEL SERVICIO RIOJANO DE SALUD

2007	R.HOSPITALAR.	CITOSTATICOS	DISOLV. NO	REACTIVOS	REVELADOR	FIJADOR	PLACAS	RESIDUOS	ENVASES
	RBE	R2A	HALOGENADOS	LABORATORIO	RX	RX	RX	CON METALES (Hg)	CONTAMIN.
SAN MILLAN	13.481,15	404,70	625	50	2.425	2.450	394		
CARPA	62,50								
SAN PEDRO	86.216,23	7.457,30	3.097	938	-	-	679	1	
Hospital de La Rioja.	953,20	662,60			3.225	4.135	144		
VALVANERA	36,00				50	50	-		
C.E .LABRADORES	72,00								
ALFARO					710	595	88		17
ARNEDO					925	800	146		44
CERVERA					225	225	1		10
NAJERA					350	335	10		11
SANTO DOMINGO					535	500	30		
	100.821,08	8.524,60	3.722	988	8.445	9.090	1.492	1	82

HOSTELERIA. LAVANDERÍA

MES	DÍAS	DATOS PRODUCCIÓN						TOTAL KGS.
		TREN DE LAVADO		LAVADORAS DE 200 KGS.		LAVADORA DE 40 KGS.		
		Nº DE CARGAS	KGS.	Nº DE CARGAS	KGS.	Nº DE CARGAS	KGS.	
ENERO	26	1.930	92.640	120	24.000	113	4.520	121.160
FEBRERO	24	1.717	82.416	122	24.400	109	4.360	111.176
MARZO	27	1.827	87.696	126	25.200	125	5.000	117.896
ABRIL	25	1.686	80.928	103	20.600	106	4.240	105.768
MAYO	27	1.746	83.808	121	24.200	109	4.360	112.368
JUNIO	26	1.798	86.304	110	22.000	98	3.920	112.224
JULIO	26	1.783	85.584	108	21.600	68	2.720	109.904
AGOSTO	26	1.710	82.080	111	22.200	106	4.240	108.520
SEPTIEMBRE	25	1.564	75.072	96	19.200	81	3.240	97.512
OCTUBRE	28	2.004	96.192	139	27.800	117	4.680	128.672
NOVIEMBRE	27	1.901	91.248	129	25.800	111	4.440	121.488
DICIEMBRE	27	1.773	85.104	130	26.000	18	720	111.824
TOTAL	314	21.439	1.029.072	1.415	283.000	1.161	46.440	1.358.512
PROMEDIO DIARIO	26	68	3.277	5	901	4	148	4.326
PROMEDIO MENSUAL		1.787	85.756		23.583		3.870	113.209
Nº ESTANCIAS								167.341
TOTAL KG. ROPA LAVADA								1.358.512
Nº DIAS TRABAJADOS								314
KG ROPA LAVADA POR ESTANCIA								8,12

COCINA.

Costes Coste /día (incluye g. Personal) 2006: 35,45 2007: 31,07

MES	HOSPITAL SAN MILLÁN				HOSPITAL DE LA RIOJA				VALVANERA				COCINA CENTRAL				HOSPITAL SAN PEDRO				TOTAL			
	desayunos	comidas	meriendas	cenar	desayunos	comidas	meriendas	cenar	desayunos	comidas	meriendas	cenar	desayunos	comidas	meriendas	cenar	desayunos	comidas	meriendas	cenar	desayunos	comidas	meriendas	cenar
ENE	8.539	9.238	8.081	8.615	3.864	4.432	3.700	4.195	2.238	2.517	2.204	2.417	930	930	930	930	0	101	0	0	15.571	17.218	14.915	16.157
FEB	6.232	6.571	5.652	6.149	2.755	3.213	2.592	3.001	1.825	2.104	1.737	2.002	930	930	930	930	4.805	4.916	4.978	4.979	16.547	17.734	15.889	17.061
MAR	0	0	0	0	2.024	2.416	1.879	2.264	2.066	2.345	2.053	2.332	930	930	930	930	11.511	14.559	10.953	13.880	16.531	20.250	15.815	19.406
ABR	0	0	0	0	1.801	2.191	1.682	2.071	2.024	2.294	1.971	2.241	930	930	930	930	10.933	14.253	10.377	13.668	15.688	19.668	14.960	18.910
MAY	0	0	0	0	1.350	1.845	1.348	1.916	2.058	2.337	1.988	2.172	930	930	930	930	11.790	15.199	11.439	14.738	16.128	20.311	15.705	19.756
JUN	0	0	0	0	1.332	1.757	1.454	1.746	1.976	2.247	1.914	2.184	930	930	930	930	11.573	14.888	11.026	14.318	15.811	19.822	15.324	19.178
JUL	0	0	0	0	1.336	1.769	1.357	1.789	2.027	2.305	2.004	2.282	930	930	930	930	11.681	15.091	11.234	14.676	15.974	20.095	15.525	19.677
AGO	0	0	0	0	1.283	1.718	1.278	1.714	1.122	1.401	1.058	1.337	930	930	930	930	11.082	14.475	10.634	14.004	14.417	18.524	13.900	17.985
SEP	0	0	0	0	1.142	1.545	1.165	1.559	1.656	1.926	1.589	1.808	930	930	930	930	10.765	14.096	10.401	13.678	14.493	18.497	14.085	17.975
OCT	0	0	0	0	1.275	1.709	1.243	1.647	2.082	2.360	2.010	2.285	930	930	930	930	12.389	15.820	11.923	15.289	16.676	20.819	16.106	20.151
NOV	0	0	0	0	1.256	1.679	1.263	1.686	2.145	2.414	2.066	2.339	930	930	930	930	11.945	15.235	11.521	14.851	16.276	20.258	15.780	19.806
DIC	0	0	0	0	1.188	1.621	1.175	1.618	2.104	2.382	2.027	2.304	930	930	930	930	11.328	14.767	11.123	14.251	15.550	19.700	15.255	19.103
TOTAL	14.771	15.809	13.733	14.764	20.606	25.895	20.136	25.206	23.323	26.632	22.621	25.703	11.160	11.160	11.160	11.160	119.802	153.400	115.609	148.332	189.662	232.896	183.259	225.165

Servicio Control de Gestión-Contabilidad Analítica			PROYECTO GECLIF			
INDICADORES DE CONSULTAS EXTERNAS:						
DEFINICIÓN	PRIMERAS CONSULTAS	CONSULTAS SUCESIVAS	COSTE TOTAL	COSTE PRIMERA CONSULTA	COSTE CONSULTA SUCESIVA	COSTE PROCESO PRODUCCIÓN
ANGIOLOGIA Y CIRUGIA VASCULAR	2.064	1.798	612.720	194,96	116,98	296,86
ALERGOLOGIA	2.711	4.366	1.451.356	272,27	163,36	535,36
ANESTESIA PREOPERATORIOS	7.509	44	1.573.505	208,82	125,29	209,55
CARDIOLOGIA	5.667	8.885	1.160.266	105,50	63,30	204,74
CINECOLOGIA	22.006	12.158	2.624.653	89,58	53,75	119,27
CIRUGIA GENERAL	6.079	7.440	1.726.595	163,77	98,26	284,03
CIRUGIA TORACICA	137	353	145.033	415,80	249,48	1.058,63
CONSULTA CIRUGIA PLASTICA Y REPAR	639	680	151.053	144,27	86,56	236,39
DERMATOLOGIA	13.269	9.735	587.136	30,72	18,43	44,25
DIGESTIVO	4.972	9.253	1.509.562	143,44	86,07	303,61
ENDOCRINOLOGIA	3.322	8724	1.513.435	176,88	106,13	455,58
GERIATRIA	719	1.351	266.914	174,50	104,70	371,23
HEMATOLOGIA	1.443	5.844	925.260	186,94	112,17	641,21
INFECCIOSOS	579	3.266	387.882	152,79	91,68	669,92
MEDICINA INTERNA	915	2.915	1.075.896	403,86	242,32	1.175,84
NEFROLOGIA Y TRANSP. RENAL H.S.P.	665	3.787	883.250	300,71	180,43	1.328,20
NEUMOLOGIA	2.448	5.955	1.581.319	262,63	157,58	645,96
NEUROLOGIA	6.189	10.456	1.664.096	133,53	80,12	268,88
OBSTETRICIA	2.822	10.383	1.604.446	177,25	106,35	568,55
OFTALMOLOGIA	23.656	18.025	1.526.502	44,28	26,57	64,53
ONCOLOGIA	740	9.648	847.331	129,78	77,87	1145,04
OTORRINOLARINGOLOGIA	10.970	6.669	985.207	65,81	39,48	89,81
PEDIATRIA	1.771	5.315	784.346	158,13	94,88	442,88
REHABILITACION	7.540	13.677	1.334.435	84,75	50,85	176,98
REUMATOLOGIA	3.635	4.594	1.132.114	177,13	106,28	311,45
TRAUMATOLOGIA	17.085	21.431	2.700.821	90,20	54,12	158,08
UNIDAD DEL DOLOR	398	1.841	387.522	257,90	154,74	973,67
UROLOGIA	6.669	14.501	1.691.142	110,03	66,02	253,58
TOTAL	156.619	203.094	32.833.796	117,91	70,74	209,64
PSIQUIATRÍA Y PSICOLOGÍA	4.667	26.384				

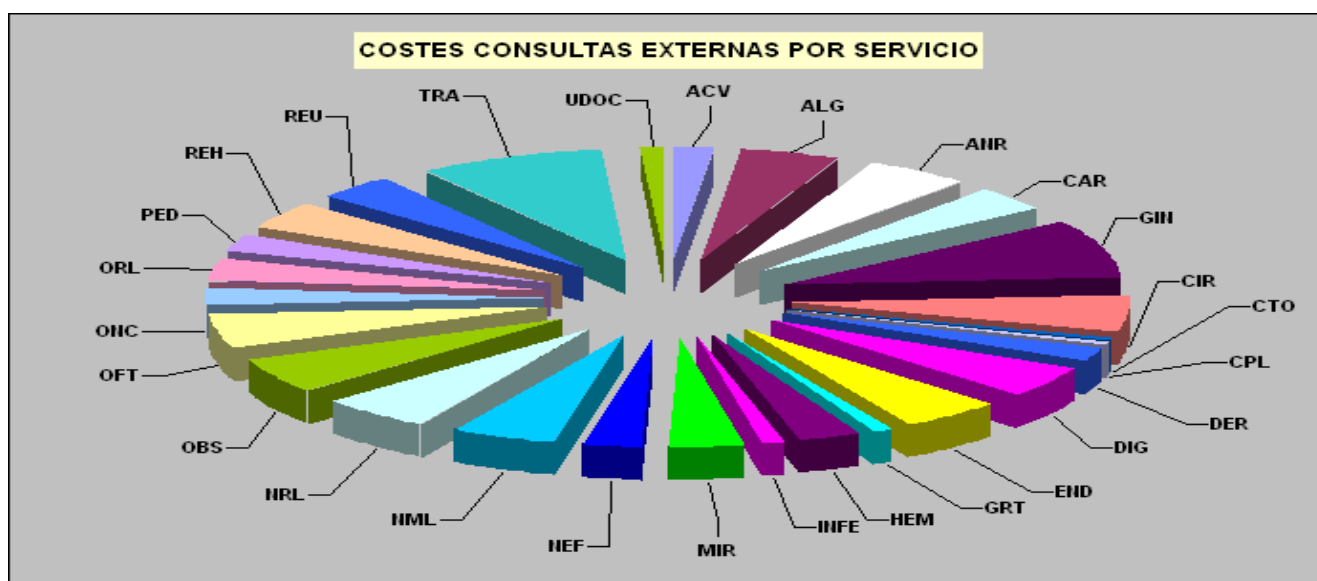

Indicadores de coste: de Altas Codificadas

INDICADORES DE ACTIVIDAD CLÍNICO-ECONÓMICA DE HOSPITALIZACIÓN POR SERVICIO								
Definición	ALTAS	ESTANCIAS	ESTANCIA MEDIA	PESO MEDIO	COSTE TOTAL	COSTE UNIDAD PESO	COSTE PROCESO	COSTE ESTANCIA
ANGIOLOGÍA Y CIR.VASCUL.	413	4.036	9,77	2,2004	2.852.121	3.138,39	6.905,86	706,67
CARDIOLOGÍA	1.904	14.487	7,61	1,5014	6.755.449	2.363,07	3.548,03	466,31
CIRUG.PLAST Y REPARADORA	126	632	5,02	1,1978	538.379	3.567,12	4.272,85	851,87
CIRUG. TORACICA	222	1.413	6,36	2,0722	933.566	2.029,28	4.205,25	660,70
CIRUGÍA GENERAL	2.199	16.733	7,61	1,2932	9.526.110	3.349,62	4.332,02	569,30
DIGESTIVO	1.243	9.682	7,79	1,3298	4.421.669	2.674,88	3.557,26	456,69
ENDOCRINO	93	510	5,48	0,9778	500.656	5.505,48	5.383,40	981,68
GERIATRIA	364	5.658	15,54	1,6655	2.239.522	3.694,01	6.152,53	395,82
GINECOLOGÍA	1.109	4.791	4,32	0,9303	4.036.146	3.912,02	3.639,45	842,44
HEMATOLOGÍA CLÍNICA	217	2.664	12,28	2,1015	2.345.374	5.143,00	10.808,18	880,40
INFECCIOSOS	488	4.824	9,89	1,7914	2.856.422	3.267,31	5.853,32	592,13
MEDICINA INTENSIVA	157	1.091	6,95	3,582	1.445.186	2.569,23	9.205,01	1324,64
MEDICINA INTERNA	1.981	16.389	8,27	1,6425	6.984.594	2.146,50	3.525,79	426,18
NEFROLOGÍA	289	3.583	12,40	1,5050	1.738.675	3.997,23	6.016,18	485,26
NEONATOLOGÍA	335	4.254	12,70	2,1540	2.296.629	3.182,62	6.855,61	539,88
NEUMOLOGÍA	1.163	12.303	10,58	1,7691	5.045.837	2.452,40	4.338,64	410,13
NEUROLOGIA	1.204	8.656	7,19	1,6082	3.999.819	2.065,70	3.322,11	462,09
OBSTETRICIA	2.887	10.253	3,55	0,6372	7.431.677	4.039,39	2.574,19	724,83
OFTALMOLOGÍA	207	756	3,65	0,7294	623.274	4.127,82	3.010,99	824,44
ONCOLOGÍA	750	8.594	11,46	1,7015	3.639.762	2.852,12	4.853,02	423,52
OTORRINO	618	2.780	4,50	0,994	1.929.659	3.140,86	3.122,43	694,12
PEDIATRÍA	892	3.618	4,06	0,6984	2.732.525	4.385,69	3.063,37	755,26
PSIQUIATRÍA	498	9.662	19,40	1,2432	4.567.269	7.377,02	9.171,22	472,70
REUMATOLOGÍA	32	347	10,84	1,3146	168.499	4.005,23	5.265,60	485,59
TRAUMATOLOGÍA	1.674	8.570	5,12	2,1231	8.341.503	2.346,97	4.982,98	973,34
UNIDAD DE CORTA ESTANCIA	1.738	3.228	1,86	0,9333	1.585.870	977,58	912,47	491,29
UNIDAD DE DOLOR	10	57	5,70	0,819	25.538	3.117,38	2.553,82	448,04
UROLOGÍA	1.365	9.052	6,63	1,1616	4.947.366	3.120,10	3.624,44	546,55
Costes C. Hospitalario	24.178	168.623	6,97	1,4358	94.509.096	2.878,10	3.908,89	560,48
Hospitalización a Domicilio	1.308	17.986	13,75	1,6702	1.885.888	863	1.442	105
Unidad de Cuidados Paliativos	258	4048	15,69					

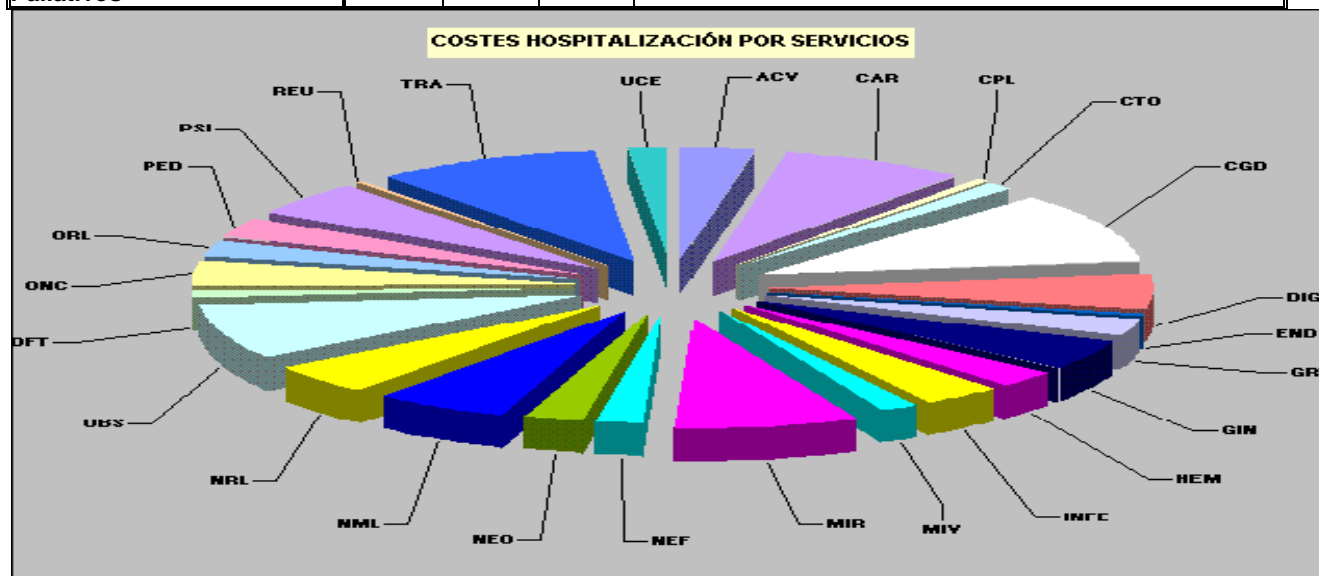

CAPÍTULO 6.

SERVICIO DE INFORMÁTICA

Departamento Informática

Principales proyectos vinculados al Plan de inversiones de Tecnologías de la Información en el ámbito Servicio Riojano de Salud:

PROYECTOS
Apertura del Centro de Investigación Biomédica de La Rioja (CIBIR): alojamiento de las unidades de Oncología Radioterápica, Medicina Nuclear, Informática, Gestión de la FRS, Formación e Investigadores.
Apertura del Centro de Salud de Arnedo
Apertura del Centro de Alta Resolución San Millán (CARSM)
Remodelación del Centro de Salud de Calahorra
Traslado del Consejero a Bretón de Los Herreros
Traslado de la Secretaría General Técnica y Dirección General de Recursos Humanos a Bretón de los Herreros
Traslado de la Dirección General de Aseguramiento, Acreditación y Prestaciones al CARSM
Traslado a Gran Vía 18 de la Dirección General de Salud Pública y Consumo
Traslado de la unidad de Paliativos en el HGR
Comunicación de consultorios e informatización en la Rioja Baja, Media y Alta.
Informatización de la Unidad de Paliativos mediante tablets PC para acceso a la historia clínica electrónica
Puesta en marcha del Ciberaula en el HSP
Mantenimiento del portal de salud y de la intranet de Rioja Salud. Puesta en marcha del proyecto de cita previa multicanal con acceso desde Internet.
Evolución de aplicación de laboratorio, Omega, a su versión 3000, que permitirá la instalación de los módulos de calidad, TQM, y de estadísticas, Ommium.
Puesta en marcha del piloto de Selene AP en la Zona básica de Murillo
Proyecto de impresión de pulseras identificativas de pacientes
Integración de diversas modalidades en el PACS: gammacámaras, mamógrafos, ecógrafos, etc.
Unificación de la base de datos de pacientes con tratamiento anticoagulante oral, permitiendo el acceso único desde cualquier punto de la red asistencial.
Desalojo del antiguo CPD situado en la sala circular del HSP
Instalación del software PARM para explotación estadística de sistemas de información
Puesta en marcha del circuito de Teledermatología.
Unificación del dominio de Rioja Salud en toda la red asistencial
Puesta en marcha del proyecto de Gestión de contenidos en el CIBIR y finalización en el HSP
Puesta en marcha del proyecto de Derivaciones
Integración de Bioquímica Omega con Selene
Integración de Microbiología Omega con Selene
Integración del kardex de Farmacia con Athos
Integración de Derivaciones de CiC con Selene
Desarrollo de servicios web para acceso a tarjeta sanitaria
Integración de TaoNet con Selene
Integración de visados con OMI
Envío de mensajería SMS para el banco de sangre
Envío de recordatorio de primeras citas en Dermatología y Ginecología
Integración de Selene AP con Omega
Evolución de la versión de base de datos de Selene desde Oracle v8 a 9i
Actualización del software Nutridata en Farmacia

Instalación del Medimecum en unidades de hospitalización a domicilio y paliativos

Puesta en marcha de un Appliance para control de la navegación en Internet
--

CAPÍTULO 7

ATENCIÓN SOCIOSANITARIA

Atención Sociosanitaria

A lo largo de 2007 ha continuado dispensándose e incrementándose la actividad sociosanitaria del Servicio Riojano de Salud, enmarcada en cumplimiento de la Ley 16/2003 de Cohesión y Calidad del Sistema Nacional de Salud. Este incremento se debe a:

- ◆ Aumento del fenómeno de la discapacidad, dependencia como secuelas de la enfermedad
- ◆ Aumento de la población mayor
- ◆ Limitación de la capacidad de las familias en la atención a la recuperación de sus familiares
- ◆ Necesidad de camas de agudos de la organización

La actividad se ha centrado en los siguientes campos:

1. Actividad de convalecencia y media estancia: proceso de derivación a centros sociosanitarios y convalecencia.
2. Dispensación productos sanitarios, material de curas y sueros a residencias socioasistenciales.
3. Gestión de la Unidad de Trabajo Social.
4. Proceso de Intérpretes.
5. Malos Tratos.
6. Préstamo material ortoprotésico.
7. Reuniones de coordinación con otras instituciones.
8. Casos sociosanitarios de especial complejidad cualitativa.

1. Convalecencia y Media Estancia

Con la apertura del Hospital San Pedro y la retirada de las camas de agudos de Medicina Interna y Geriátrica de la Clínica Valvanera la dotación para camas de convalecencia y media estancia del Servicio Riojano de Salud fue incrementada hasta los siguientes efectivos:

- ◆ 71 camas de convalecencia en la Clínica Valvanera
- ◆ 26 camas en Los Jazmines
- ◆ 6 camas para daño cerebral en la Clínica Valvanera

Las derivaciones siguieron el circuito del Proceso de Derivación a Centros de Convalecencia vigente desde 2006.

La actividad global de convalecencia ha arrojado las siguientes cifras:

- ◆ 938 derivaciones
- ◆ 30.518 estancias totales, ahorradas al H. San Pedro y la Fundación Hospital de Calahorra.
 - ⊕ 21.474 estancias en Clínica Valvanera
 - ⊕ 9.044 estancias en Los Jazmines

2. Dispensación productos sanitarios, material de curas y sueros a residencias socioasistenciales

3. Gestión de la Unidad de Trabajo Social.

Ha continuado el liderazgo de la Unidad de Apoyo de Trabajo Social en Salud, con la siguiente organización y actividades:

- ◆ Reuniones semanales con las trabajadoras sociales de A. Especializada
- ◆ Reuniones semestrales con las trabajadoras sociales de A. Primaria
- ◆ Contacto permanente vía telemática, para lograr una actividad coordinada
- ◆ La actividad en Atención Especializada ha contabilizado 1.629 intervenciones.
- ◆ La actividad en Atención Primaria ha contabilizado 14.129 intervenciones.
 - ⊕ Dentro del campo de formación continuada se programaron las siguientes actividades específicas:
 - ⊕ Detección y Abordaje de Malos Tratos a Personas Mayores.
 - ⊕ Elaboración de Proyectos y Diseño de Documentos: técnicas de creación, redacción y presentación.
 - ⊕ Comunicación Oral.
 - ⊕ Además de participar en el Programa Docente de Riojasalud.

4. Proceso de Intérpretes

Ha continuado el uso de intérpretes en el sistema público de salud, debido a la utilización de este por extranjeros: de paso en nuestra comunidad o inmigrantes con dificultades de comunicación por ser recién llegados o sin red social de apoyo (que puedan facilitar el trabajo sanitario con los mismos). Se ha continuado usando el Proceso de Intérpretes vigente desde finales de 2006, en total con 51 intervenciones.

Ha sido utilizado por prácticamente todos los servicios de A. Especializada y alguno de A. Primaria de Salud.

Los idiomas más usados y por orden de frecuencia han sido: urdu, portugués, rumano, inglés, búlgaro y árabe.

5. Malos Tratos

Teniendo en cuenta las copias de los documentos del Protocolo de Malos Tratos del Acuerdo Interinstitucional para la Violencia Doméstica de La Rioja, así como los partes enviados al Juzgado, se ha elaborado el Informe de Asistencia Sanitaria por Violencia en el ámbito del Servicio Riojano de Salud durante 2007, con 627 casos de agresiones totales documentadas, subclasificados en los siguientes grupos:

◆ Agresiones de género	118 casos
◆ Agresiones sexuales	8 casos
◆ Violencia Infantil	11 casos
◆ Violencia a personas mayores	3 casos
◆ Agresiones sin especificar	439 casos
◆ Agresiones no contrastadas	2 casos
◆ Violencia hijos a padres	5 casos
◆ Violencia contra el hombre	21 casos
◆ Violencia padre contra hijo adultos	5 casos
◆ Violencia entre hermanos	5 casos
◆ Violencia en el trabajo	1 caso
◆ Violencia escolar	2 casos
◆ Violencia en el deporte	2 casos
◆ Agresiones mutuas entre cónyuges	5 casos

6. Préstamo material ortoprotésico

7. Reuniones de coordinación con otras instituciones

Continuando con los objetivos de nuestra misión de:

Se han llevado a cabo las siguientes reuniones con las siguientes instituciones: Ayuntamiento de Logroño, Servicio de Cuidados Paliativos de la Fundación Riojasalud, ARFES, Rioja Acoge, Centro Municipal de Acogida, Mínima Exigencia y Cocina Económica, Consejería de Servicios Sociales, Centros Integrados de Servicios Sociales de Rioja Baja y Alta y Fiscalía de La Rioja.